R E DE SAN MARTIN 1843
REF. 2

LOS ANDES

CATORCE PAGINAS
Precio del Ejemplar $ 30,00

Año XCIV | Registro Nacional de la Propaganda Intelectual Año 1976: Nº 1.317.361 | MENDOZA — Jueves 26 de Agosto de 1976 | Publicación adherida al Instituto Verificador de Circulaciones | Núm. 31.377

Martínez de Hoz va hoy al Paraguay

BUENOS AIRES, 25 (Télam) — El ministro de Economía, doctor Alfredo Martínez de Hoz, viajará mañana, a primera hora, rumbo a Asunción del Paraguay, para analizar con las autoridades y sectores privados de ese país temas vinculados con el intercambio comercial.

El titular del equipo económico partirá desde el aeropuerto metropolitano en compañía del secretario de Transporte y Obras Públicas, ingeniero Federico Camba, y otros funcionarios de la cartera a su cargo.

El viernes, en horas de la mañana, Martínez de Hoz será recibido por el primer mandatario guaraní, general Alfredo Stroessner, y posteriormente mantendrá una reunión con el canciller paraguayo, doctor Alberto Nogués.

Martínez de Hoz mantendrá, asimismo, sendas entrevistas con el titular de Hacienda, general (R) César Barrientos, y de Industria y Comercio, doctor Delfín Ugarte Centurión. En horas de la tarde de mañana será recibido por el gabinete económico en pleno, y posteriormente, será agasajado con una recepción oficial que se llevará a cabo en el Club Centenario de la capital paraguaya.

Tasa de interés para los bonos externos 1973

BUENOS AIRES, 25. (Télam). — El Banco Central informó esta noche que la tasa de interés de los "bonos externos" 1973. Que rige para el servicio comprendido entre el 15 de agosto de 1976 y el 14 de febrero de 1977 es del 7.16 por ciento anual.

Dicha tasa surge, según lo establecido por decreto 2082/73, de adicionar 1 por ciento anual al tipo de interés promedio aceptado por los bancos corresponsales de esta institución en Londres, para depósitos en eurodólares a 180 días de plazo, al cierre de las operaciones del 11 del mes en curso.

Formularon en los Tribunales una desmentida

BUENOS AIRES, 25. (NA). — No hay cambio de horario en Tribunales ni se conoce noticia alguna sobre aumentos salariales a los magistrados funcionarios y agentes judiciales.

Así lo expresó el secretario de Superintendencia de la Corte Suprema de Justicia de la Nación, doctor Jorge A. Pero, ante una consulta en ese sentido formulada por periodistas acreditados ante el alto cuerpo judicial.

El subsecretario de Recursos Hídricos, ingeniero Luis Urbano Jáuregui, preside las deliberaciones sobre fondos para cuencas hídricas de diversos puntos del país. (Radiofoto de Télam).

Deliberan sobre recursos para las cuencas hídricas

Analizaron proyectos regionales en la Capital

BUENOS AIRES, 25 (Télam) — Treinta delegados de comités de cuencas hídricas que funcionan en La Rioja, Catamarca, Salta, Tucumán, Santiago del Estero, Santa Fe, Jujuy, Chaco, Formosa y Rosario, deliberaron hoy en esta capital. El punto principal fue la asignación de fondos para financiar los estudios de nivel, a fin de llegar a la identificación de los proyectos regionales por parte de la Nación.

Los delegados iniciaron hoy su tarea, que culminarán mañana por la tarde en la entrevista que mantendrán con el secretario de Transporte y Obras Públicas, ingeniero Federico Camba, y el subsecretario de Recursos Hídricos, ingeniero Luis Urbano Jáuregui.

La reunión de la fecha nucleó a representantes de los diversos comités que abarcan Colorado - Salado - Pasaje - Juramento - Salí - Dulce - Horcones Uruna - Bermejo y Gran Rosario; todos los cuales sesionaron por separado para aunar criterios.

El doctor Julio Huidobro Saravia, director nacional de Coordinación Hídrica de la subsecretaría del ramo, tuvo a su cargo la apertura de las sesiones, en su carácter de presidente de los comités.

También arribaron a esta capital representantes de Chubut, Santa Cruz y Río Negro, quienes tratarán con autoridades nacionales el funcionamiento correspondiente a los ríos Chubut y Santa Cruz.

Declararon en emergencia por sequía a varias zonas

BUENOS AIRES, 25. (NA). — La emergencia agropecuaria fue ampliada hoy en la provincia de Buenos Aires, en tanto que se declaró en Córdoba, Santiago del Estero y Salta, por haber sido afectadas por sequías o heladas.

El detalle suministrado por la Comisión Nacional de Emergencia Agropecuaria, de la Secretaría de Agricultura y Ganadería es el siguiente:

Buenos Aires: se amplía el estado de emergencia agropecuaria por sequía desde el 1º de agosto hasta el 31 de octubre de 1976 para las partes afectadas del sector ganadero de los partidos de Juárez, Gral. Lamadrid, Laprida y Olavarría. Se observará la evolución experimentada en el sector ganadero de los partidos de Azul, Balcarce, General Pueyrredón y Lobería, para aconsejar medidas con respecto a ellos.

Córdoba: se declara en emergencia agropecuaria por sequía, desde el 1º de agosto de 1976 hasta el 31 de enero de 1977, a las partes afectadas del sector ganadero de los departamentos Colón, Cruz del Eje, Ischilín, Minas, Pocho, Río Seco, San Alberto, San Javier, Sobremonte, Total, Tumba y Río Primero, Pedanías, Catano, Chalacea y Timón Cruz.

Santiago del Estero: se declara en emergencia agropecuaria por sequía, desde el 1º de agosto de 1976 hasta el 1º de febrero de 1977, a las partes afectadas de las zonas productivas de Secano.

—Salta: Se declara en emergencia agropecuaria por heladas, desde el 10 de julio de 1976 hasta el 10 de enero de 1977, a las partes afectadas del departamento Orán: Urundel, Colonia Santa Rosa, Kilómetro 1280, Pichanal, Orán, Las Lajas, Agua Linda, San Agustín, El Pescado, Peña Colorada, Aguas Blancas y Santa María: departamento Gral. San Martín: Zanja del Tigre, Tres Pozos, La Invernada, San José y La Quena.

Crecen los daños en Formosa

FORMOSA, 25 (Télam).- Tras unas escasas gotas caídas días atrás, la sequía extiende su capacidad de destrucción en amplias zonas del interior de esta provincia, especialmente la de Pirane. El fenómeno paraliza las áreas cultivables y la mortandad de reses constituye un hecho diario.

Los campos otras veces verdes aparecen como paños de un color castaño sucio, en los casos en que no se producen incendios en las pasturas agotadas. Donde ello ha ocurrido, el pisoteo del ganado subraya el gris del suelo calcinado, en el cual la pérdida de humedad es todavía peor que en otras zonas.

El Presidente recibió al brigadier Fernández

No se dieron a conocer los temas tratados

BUENOS AIRES, 25. (NA). — El presidente Jorge Rafael Videla, recibió esta tarde, a partir de las 16, al gobernador de Mendoza, brigadier Jorge Sixto Fernández.

Participaron de la audiencia el secretario de Obras Públicas y Transporte, ingeniero Federico Camba; el subsecretario de Recursos Hídricos, ingeniero Luis Jáuregui, y el presidente de la comisión argentina para la Conferencia de las Naciones Unidas sobre el Agua, doctor Guillermo Cano.

La Secretaría de Información Pública no detalló los temas que fueron abordados en esa reunión.

Videla recibe hoy a funcionario de la UN

BUENOS AIRES, 25. (Télam) — El presidente de la Nación, teniente general Jorge Rafael Videla, recibirá mañana a las 10 al secretario general de la Conferencia de las Naciones Unidas sobre el Agua, ingeniero Yahia Abdel Mageed.

El visitante, que llega a Buenos Aires por invitación del gobierno argentino, conversará con el jefe del Estado sobre la organización de esa reunión mundial, que se celebrará en Mar del Plata, entre el 14 y el 25 de marzo de 1977.

Mageed, quien anteriormente fue ministro de Irrigación y Energía Hidroeléctrica de su país, Sudán, será acompañado a la audiencia por el subsecretario de Recursos Hídricos, ingeniero Luis Urbano Jáuregui y los señores Guillermo Cano, presidente de la comisión nacional para la Conferencia de la ONU sobre el Agua; Tomás Oliver, secretario ejecutivo en la ONU y Hugo Narvajas Mogro, representante residente de las Naciones Unidas en nuestro país.

Cabe destacar que el señor Abdel Mageed, nacido en 1925, se graduó de ingeniero en la universidad de Khartoum en 1951 y se especializó en hidrología en el colegio Imperial de Londres.

Postergó YPF una licitación

BUENOS AIRES, 25 (NA). — Yacimientos Petrolíferos Fiscales notificó hoy a las distintas empresas oferentes que postergó hasta el próximo día miércoles la apertura de los sobres conteniendo las propuestas presentadas a las licitaciones convocadas por el ente estatal para la explotación primaria y recuperación secundaria de nueve yacimientos ubicados en distintos puntos del país.

El anuncio fue hecho en la sede central de YPF en esta capital, donde mañana debía procederse a la apertura de las propuestas presentadas por las empresas interesadas. La postergación de una semana fue notificada a todas las empresas inscriptas, aunque no se dieron a conocer públicamente los fundamentos de la resolución.

Los llamados a licitación formulados por YPF, registrados entre los número 14-1.042 al 14-1.050, fueron formulados para otorgar la ejecución de tareas de explotación y recuperación petrolífera en las zonas de Centenario, provincia de Neuquén; 25 de Mayo y Medanito, en La Pampa y Río Negro, respectivamente; Medianera, Río Negro; Neuquén del Medio, en Neuquén; Cañadón Seco, Meseta Espinosa, El Cordón y Piedra Clavada, en Santa Cruz, y Refugio Tupungato, en la provincia de Mendoza.

La convocatoria en cuatro de las áreas mencionadas estaba reservada a empresas de capital argentino, en 3 de las áreas podían presentar condiciones firmas de capital nacional sin antecedentes en ese tipo de proyectos asociadas con otras que ya hubieran realizado tareas de la naturaleza exigida, todas ellas argentinas, las dos restantes estaban destinadas a empresas de cualquier origen, solas o asociadas con compañías locales.

Elevaron los montos de los créditos familiares

El interés no podrá deducirse globalmente por anticipado

BUENOS AIRES, 25 (NA).— El Banco Central de la República Argentina dispuso una actualización de los montos de los créditos personales y familiares para la ampliación o mejora de la vivienda, elevándolos de 300.000 a 500.000 pesos como máximo, a la vez que impartió instrucciones a los bancos comerciales sobre las condiciones reglamentarias vigentes para el otorgamiento de estos préstamos.

Estas instrucciones establecen que podrán ser beneficiarios de los préstamos "las personas físicas que se desempeñen en relación de dependencia o que desarrollen en forma independiente una actividad económica, jubilados o pensionados".

Asimismo se puntualiza que se podrán otorgar hasta 150.000 pesos por deudor para la compra de bienes de uso personal o equipamiento del hogar y demas necesidades familiares.

Para la adquisición de automotores nuevos o usados el monto máximo será de 500.000 pesos y la misma suma para gastos vinculados con la vivienda.

El plazo de pago se graduará en función de la naturaleza de las necesidades financiadas, las posibilidades de pago que acrediten los deudores, sin exceder los 60 meses y se admitirán plazos de hasta 120 meses cuando se trate de financiar gastos vinculados con la ampliacion o mejora de la vivienda.

El servicio de la deuda será realizado en cuotas periódicas iguales y vencidas.

Por su parte, los intereses no podrán deducirse globalmente por anticipado y sólo deberán percibirse juntamente con la amortización, dentro de los servicios de deuda que se convengan.

En cuanto a las garantías se puntualiza que "la actitud en esta materia se orientará a evitar exigencias que resulten excesivas dentro de una normal cobertura del aspecto riesgo de las operaciones, a fin de que la administración de los préstamos se efectúe de acuerdo con criterios que atiendan a la naturaleza de la asistencia".

Estas operaciones podrán ser atendidas con recursos del límite de redescuento específico, con los del redescuento general y con los emergentes del sistema de depósitos a plazo fijo con certificado nominativo transferible e intransferible a tasa libre.

Finalmente se destaca que el incumplimiento por parte de los beneficiarios de las exigencias que establezcan las entidades sobre el particular o la comprobación de uso indebido de los fondos darán lugar a la inmediata cancelación del préstamo.

Se dará mayor impulso a la flota de ultramar

La explotación de los recursos naturales renovables y la construcción de puertos

BUENOS AIRES, 25 (NA). - El secretario de Intereses Marítimos, capitán de navío Carlos Noé Alberto Guevara, llamó hoy la atención sobre la condición de país marítimo de la Argentina, y trazó un panorama de las acciones por desarrollar de su secretaría.

En un mensaáe difundido por radio y televisión, con apoyo de gráficos, y que no leyó el propio Guevara, señaló el secretario que "nuestro país es netamente marítimo".

Recordó que la Argentina "tiene diez mil kilómetros de litoral marítimo y fluvial, incluyendo la Antártida y el sistema insular compuesto por las Malvinas, las islas Orcadas, las Georgia y las Sandwich del Sur".

Dijo también que la Argentina era país marítimo "por sus casi dos millones de kilómetros cuadrados de plataforma submarina, incluyendo la Antártida y el sistema insular, y porque el 90 por ciento del comercio exterior se trasporta por vía marítima y fluvial".

Guevara dijo que la conciencia marítima argentina "ha permanecido dormida, dando lugar al tan conocido dicho de que «los argentinos estamos de espaldas al mar», lo cual, lamentablemente, en su mayor parte, es cierto".

Señaló que la creación de la Secretaría de Intereses Marítimos, hace tres meses, "permitirá que los problemas marítimos puedan ser presentados en el más alto nivel gubernamental, de manera tal que el solo contacto frecuente con esta realidad marítima, facilitar que, por sí mismos, los funcionarios de otros sectores puedan llegar a comprender nuestros problemas".

Explicó que a la Secretaría le correspondía ocuparse del transporte marítimo, del transporte fluvial, de las construcciones portuarias y vías navegables, de la investigación del mar, los ríos y las aguas interiores, de la explotación de los recursos naturales renovables, del sistema portuario de ultramar, y de la conciencia marítima.

Guevara anunció que "es nuestro propósito activar todo lo que sea el transporte por agua", y ejemplificó diciendo que los objetivos eran, entre otros, desarrollar una flota mercante de ultramar, promover el transporte fluvial de cargas provenientes de la cuenca del Plata y arbitrar los medios necesarios para activar el tráfico a la costa sur.

Afirmó Guevara que "no tenemos una política portuaria nacional que dé a cada puerto su rol dentro del concierto portuario y que le permita saber a qué puede aspirar y qué puede exigir", razón por la cual "la estamos redactando, basándonos en las directivas fijadas durante los años 1969 y 1971, que, justo es reconocerlo, trajo un principio de ordenamiento en este sector".

Se refirió a los problemas en las vías navegables, y señaló que en el Río de La Plata y sus accesos "tenemos 241 cascos hundidos".

Informó después que "nuestro plantel de dragado está resentido por la vejez, por la obsolescencia, pues las dragas que utilizamos tienen un promedio de vida que llega ya a los 41 años y se encuentran necesitadas de reparación".

Un panorama similar presentan las embarcaciones de estudio y auxiliares, según el secretario.

Guevara manifestó que la construcción de buques en el país "ha sufrido una serie de problemas que podríamos resumir diciendo que padece (la industria naval) burocracia general en la obtención de créditos y avales, insumos importados imprescindibles para la construcción, trabas y problemas laborales que han reducido su productividad".

Dijo que se había creado la Dirección Nacional de la Industria Naval para introducir un principio de mejora en ese campo.

Reconoció también que, en cuanto a conocimiento científico puro, "estamos con retraso respecto del momento actual, en que el mundo se ha lanzado con tanto empeño a conocer sus océanos".

El secretario puso de relieve que el país necesitaba investigación específica, orientada hacia la biología marina, para la explotación de los recursos naturales renovables en el mar.

"Conocemos deficitariamente cuál es nuestro potencial ictícola, y con bastante aproximación conocemos lo que encierra nuestro mar entre la boca del Río de la Plata y el Golfo de San Jorge, pero debemos confirmarlo con permanente actividad", subrayó.

Apuntó Guevara que "la Subsecretaría de Pesca está empeñada en un sistema de ordenamiento para ese sector, que llegó a un nivel de estancamiento que creo muy grave, a pesar de las condiciones favorables que se le ofrecen".

Disminuye el déficit en los ferrocarriles

Estricto control en el pago de pasajes

BUENOS AIRES, 25 (NA). — "El ordenamiento dentro de los ferrocarriles ha permitido modificar significativamente la situación económica de la empresa, lo que si bien no permitirá revertir en forma inmediata el abultado déficit que presenta, señala un importante paso adelante", señaló hoy un alto funconario del área al ser consultado sobre versiones que indicaban que la línea del Ferrocarril Sarmiento había dejado de dar pérdidas para arrojar un saldo favorable en sus balances mensuales.

El vocero, que no quiso ser identificado, pero que adelantó que en las próximas horas se daría a conocer un importante informe sobre el incremento de las cargas ferroviarias, señaló que una de las razones del saneamiento económico estaba puntualizada en el comunicado difundido hoy con referencia al control de la evasión en el pago de pasajes en los trenes del servicio suburbano.

Respondiendo a algunas críticas efectuadas a los sistemas que se aplican para realizar ese control, la oficina de prensa de Ferrocarriles Argentinos distribuyó hoy una información en la que recalca que el drenaje para los recursos de explotación de sus servicios de pasajeros provocado por la evasión del pago de boletos, apuntaba ya a un monto cercano a los 3.000 millones de pesos.

Tras indicar que la acción emprendida para evitar esa fuga de dinero no tenía un carácter represivo sin el interés de crear una conciencia en la comunidad en beneficio directo de sus propios intereses, explica el comunicado que además del permanente control en los trenes se efectúan otros en los andenes al arribo y antes de la partida de los convoyes, sin que esto provoque aglomeraciones de público, con demoras mínimas o inexistentes en los servicios y con un trato respetuoso al usuario.

El comunicado finaliza señalando que "el público en general responde afirmativamente y colabora demostrando comprensión y buena voluntad. Quienes se quejan, que son escasamente un promedio de 10 por cada millón de pasajeros, son, fuera de toda duda, los que aún aspiran a viajar sin pagar".

En relación con el Ferrocarril Sarmiento, pudo establecerse que normalmente lo recaudado por los servicios que se prestaban, tanto en las líneas de pasajeros, suburbanas y de media y larga distancia, como en el transporte de cargas, no alcanzaba a cubrir los sueldos del personal. Las tareas de ordenamiento interno encaradas, la recuperación del material rodante y tractor y otras medidas de carácter administrativo general, han permitido que a partir del mes de junio los balances de esa línea arrojen un saldo positivo. Así, en el mencionado mes, la recaudación alcanzó a 329 millones contra 268 millones de pesos que se debieron pagar de sueldos. En julio se recaudaron 360 millones, que permitieron pagar los sueldos y el 25% del aguinaldo (por un valor de 317 millones de pesos, sin recurrir a la tesorería de la Nación. Hasta el 20 de agosto los ingresos superaban ya los 269 millones, estando asegurados los fondos para el pago de sueldos.

La suba más importante fue lograda a través del incremento de las cargas transportadas que en los primeros siete meses del año alcanzaron en esa línea 1.032.800 toneladas, contra sólo 735.700 en el mismo período del año anterior. Solamente en lo que hace a cereales, se pasó de 482.000 toneladas el año pasado, a 718.330 en el corriente, siempre tomando datos de enero a julio.

La policía habla con pobladores de Soweto, de la tribu Zulú, donde éstos, en violenta reacción contra agitadores antigubernamentales que trataban de provocar una huelga, los atacaron en forma sangrienta. Al producirse nuevos disturbios, la policía disparó contra manifestantes en esa localidad cercana a Johannesburgo y dio muerte a dos. (Radiofoto de UPI).

Sangrienta lucha en las calles de Soweto

Millares de zulúes arremetieron contra policías y hombres de su propia raza

JOHANNESBURGO, 25 (U.P.I.). — Miles de negros de la tribu de los zulúes que se lanzaron a las calles de la comunidad de Soweto, arremetieron hoy violentamente contra hombres de su propia raza pertenecientes al grupo militante del poder negro.

Es el segundo día de reñidas luchas entre negros, las que han dejado un saldo de 20 muertos.

Los zulúes, armados con palos y cuchillos y muchos de ellos con escudos protectores de cuero, se organizaron en grupos con el propósito de mantener el orden y luego se trabaron en luchas sangrientas con los jóvenes africanos que trataban de impedir que los negros asistieran a sus puestos de trabajo, como parte de un boicot inspirado por elementos nacionalistas.

El comisionado de la policía brigadier S. W. le Roux dijo que la situación era "explosiva y fluida", y agregó que en varias ocasiones sus hombres se habían visto obligados a hacer fuego.

La policía ordenó a los vecinos de Soweto que cerraran sus puertas y se mantuvieran alejados de las calles.

En muchos casos, según la información de testigos presenciales, los residentes abandonaron sus casas huyendo de los zulúes, que son muy temidos por los demás negros por su ferocidad.

Con anterioridad, alrededor de 5.000 zulúes desatendieron el llamamiento que les hizo el cacique tribual Joseph Mashinga para que dejaran de atacar a los militantes.

Ayer, los zulúes se lanzaron al ataque por las calles de Soweto después de que los negros militantes incendiaran tres alas del mesón en que se hospedaban.

El secretario de Energía disertará hoy

BUENOS AIRES, 25. (Télam). — El secretario de Energía, doctor Guillermo Zubarán, hablará mañana en el almuerzo mensual del Centro Argentino de Ingenieros, al que concurrirá especialmente invitado.

La reunión se realizará en la sede de la mencionada entidad, Cerrito 1250, y en la oportunidad el doctor Zubarán desarrollará el tema: "Futuro enérgetico argentino".

Regresa hoy al país una misión de empresarios

BUENOS AIRES, 25 (NA). — Retornará mañana al país la misión de empresarios de la Industria de Artículos para el Hogar y otros rubros que acompañada por funcionarios de la Subsecretaría de Comercio Exterior, encabezados por el titular de ese organismo, Agustín Pazos, efectuó una gira por diversos países del Caribe destinada a promocionar los productos argentinos de esos rubros con vistas a incrementar las exportaciones. Los funcionarios y empresarios arribarán a las 22.30 al aeropuerto internacional de Ezeiza.

Se pidió libertad de horarios para la actividad comercial

BUENOS AIRES, 25 (NA). — La Cámara Argentina de Comercio planteó hoy la necesidad de la libertad de horarios para la actividad comercial, concordante con lo anunciado oportunamente por el secretario de Comercio, Guillermo Bravo.

En un comunicado, la cámara dijo que los anuncios del secretario no se habían concretado jamás, y sugirió que "pareciera que existiera poderosas fuerzas subterráneas que traban la liberación de los horarios comerciales, para mantener una absurda situación de privilegio para un sector de la población".

Según insistió la cámara, "el mejor sistema para favorecer la competencia y la defensa del consumidor es la adopción de horarios libremente elegidos por el comercio, de acuerdo con las necesidades de sus zonas de influencia de los horarios de trabajo de la mayoría de sus clientes".

La entidad dijo que la liberación de horarios "tiene un carácter de urgencia, ya que toda limitación de horario conjura contra una sana competencia y constituye un principio para el repunte de los precios de los productos de consumo masivo".

Al expresar su confianza en que las autoridades comprenderán la necesidad del horario libre, la cámara dijo que de lo contrario, "cabría preguntarse para que tener un eficiente y bien intencionado secretario de Estado de Comercio si las medidas más acertadas propuestas por él públicamente quedaron, de manera inexplicable, sin ninguna concreción".

Videla irá a Bolivia el 22 de setiembre

LA PAZ, 25. (Télam-DPA). — El presidente argentino, general Jorge Rafael Videla, visitará Bolivia del 22 al 25 de septiembre, según se informó hoy en La Paz.

El anuncio oficial de la primera visita del presidente argentino a un país extranjero en su presente gestión, será hecho simultáneamente en La Paz y Buenos Aires, según el informe oficial, una vez que se concluya y apruebe el programa de actuaciones del general Videla durante los tres días de permanencia en Bolivia.

En principio se informó que el teniente general Videla llegará a La Paz el 22 de septiembre, donde cumplirá varias actividades oficiales junto al presidente Bánzer; al día siguiente ambos mandatarios y sus comitivas visitarán Cochabamba y el viernes la ciudad de Santa Cruz. Se ha previsto el retorno del presidente argentino a Buenos Aires para el sábado 25.

Cacciatore dará hoy un informe a Videla

BUENOS AIRES, 25 (Télam). — El presidente de la Nación, teniente general Jorge Rafael Videla, escuchará mañana una exposición del intendente municipal de la ciudad de Buenos Aires, brigadier mayor (R) Osvaldo A. Cacciatore.

La reunión se realizará a las 11 en la sala de situación de la Casa de Gobierno, con la participación de los miembros del gabinete nacional, secretarios y subsecretarios de la Presidencia de la Nación y los secretarios de la municipalidad metropolitana.

En esa oportunidad, el brigadier Cacciatore informará sobre la gestión al frente del gobierno municipal desde el 24 de marzo a la fecha.

El teniente general Videla iniciará su actividad a las 8.30, en que con sus colaboradores inmediatos, atenderá diversos asuntos de Estado.

Posteriormente, a las 10.30, el presidente de la Nación recibirá al secretario general adjunto de las Naciones Unidas, ingeniero Yahia Abdel Mageed.

Por la tarde, el teniente general Videla recibirá al secretario de Inteligencia de Estado, general de brigada Otto Paladino. En audiencia prevista para las 16, y luego, a las 16.30 concederá audiencia al secretario de información pública, capitán de navío Carlos P. Carpintero.

A partir de las 17, el presidente de la Nación desarrollará actividades como comandante en jefe del Ejército, en el edificio Libertador, donde a las 21 recibirá al comandante en jefe del Ejército de Bolivia, general de división Raúl Alvarez Peñaranda.

Giscard designó nuevo premier

Separó de ese cargo a Chirac

PARIS, 25 (UPI).— El presidente de Francia, Giscard D'Estaing, separó hoy de su cargo al primer ministro Jacques Chirac, culminando una crisis interna de gabinete en la ya precaria coalición de gobierno.

Se tiene entendido que el remplazante de Chirac será designado muy pronto y que al mismo tiempo se producirían varios otros cambios ministeriales, lo que equivale a una reorganización del gabinete.

La disputa entre Giscard y Chirac pareció empujar aún más a Francia hacia un régimen presidencial en el que el cargo de primer ministro será casi decorativo.

La crisis llegó en el peor momento imaginable. Francia se debate con una inflación del 10 por ciento anual, con un desempleo que alcanza al millón de personas y con las consecuencias de la peor sequía en dos siglos.

Designación del nuevo premier

PARIS, 25 (Télam - AFP - ANSA - EFE - DPA - Latín - Reuter). — Por primera vez en la historia de la quinta república francesa fundada por el general Chales De Gaulle en 1958, el nuevo primer ministro nombrado hoy, Raymond Barre, es ajeno al partido degaullista.

Calificado como centrista de tendencia democristiana, su nombramiento decidido hoy por el presidente, Valery Giscard D'Estaing, puede verse rechazado en la asamblea nacional (parlamento), si el gaullismo se siente desplazado de la mayoría presidencial, luego de la caída de su actual jefe, Jacques Chirac.

El nuevo premier galo es conocido sólo como "un técnico en problemas monetarios europeos", pero no goza de gran popularidad entre los franceses, que saben muy poco de el. Este "eurócrata" no está afiliado a ningún partido político y su presencia en la televisión, escenario preferido por todos los políticos, fue muy rara.

Antes de ser nombrado primer ministro ocupaba la cartera de Comercio Exterior y toda su carrera la efectuó prácticamente en contacto con las comunidades europeas en las que fue comisionado o representante por su país.

Raymond Barre nació en la Isla de la Reunión (en el Océano Indico), departamento francés del que es diputado el ortodoxo del gaullismo, Michel Debre. Tiene 52 años de edad y es profesor de Economía Política de la Universidad de París.

Massera hará hoy una visita a Río Santiago

BUENOS AIRES, 25. (Télam). — El comandante general de la Armada, almirante Emilio Eduardo Massera, realizará mañana una visita de inspección a la Escuela Naval Militar, en Río Santiago; al Liceo Militar "Almirante Brown" y a distintos institutos, dependientes del arma, con asiento en la zona.

El titular de la Armada, que viajará acompañado por el director de instrucción naval, contralmirante Edgardo Segura, regresará a esta capital en horas de la tarde.

Fue criticada la actual estructura universitaria

Un documento propondría la anulación de varias carreras y el cierre de algunas casas de estudio

BUENOS AIRES, 25 (NA). — En las más alta esferas educativas no fue posible obtener hoy, a lo largo de toda la jornada, ninguna opinión con respecto al documento que, originado en el Ministerio de Cultura y Educación, fija las nuevas características del sistema educativo universitario. El documento se conoció esta mañana a través de un diario metropolitano.

Mientras en el Ministerio de Educación un hermetismo absoluto cerraba los canales habituales de comunicación, en el rectorado de la Universidad de Buenos Aires un vocero oficioso admitió que "no será posible que el rector haga declaraciones puesto que no se tiene conocimiento oficial del documento".

El texto aludido enjuicia severamente las características actuales del sistema universitario, otorga sólo un valor relativo a la libertad de cátedra y a la autonomía universitaria, prevé la anulación de las carreras de psicología, sociología y antropología para convertirlas en carreras de posgrado, estima que es necesario el cierre de algunas universidades, el redimensionamiento de otras y alude a la creación de institutos politécnicos y del fondo nacional para la educación superior.

Se argumenta en el mencionado documento "que, el sistema universitario argentino se ha caracterizado en los últimos 25 años por un crecimiento caótico, irracional, ilógico y antiacadémico" y que "por ello es necesario poner orden académico, estructural y financiero tratando de redimensionar y regionalizar el sistema".

Al hacer el análisis de la actual estructura universitaria, expresa el documento que las limitaciones de la autonomía universitaria están dadas vor la necesidad de armonizar todas las actividades de las instituciones formativas con los procesos de una política educativa nacional.

Con referencia a la libertad académica se advierte que "el docente no puede quedar habilitado para realizar proselitismo político partidario, propagar ideas o doctrinas contrarias al sistema democratico propio de nuestra reorganización nacional o a las bases morales y religiosas que conforman el ser nacional argentino".

En cuanto a la forma de gobierno universitario se manifiesta que deberá ser una resultante del proceso de reorganización y no un condicionante del desarrollo institucional.

Se propone, asimismo, la anulación de carreras que han permitido una "mayor penetración ideologica y disolución social" —explica el documento— y menciona que deberán desaparecer como disciplinas "psicología, sociología y antropología" para convertirse en carreras de posgrado. Se procederá también, al cierre de algunas nuevas universidades y al redimensionamiento de otras mientras que los institutos politécnicos —a crearse— dictarán las carreras cortas.

Se juzga indispensable la creación del Fondo Nacional para la Educación Superior (FONES)., que se integrará, entre otros conceptos, con el aporte del 2 por ciento de los ingresos que obtengan los egresados universitarios.

El documento hace una reseña histórica del proceso universitario argentino y afirma que la infiltración marxista en la vida nacional se ha producido principalmente a través de la universidad que, a partir de 1973, puso los claustros al servicio de esa ideología.

En este sentido, se rescata la posición universitaria de 1.966, diciendo que "la experiencia del período 1966-1973, iniciada con una declaración expresa de la proclama revolucionaria contra el marxismo en la Universidad y la falta de una política definida y una férrea conducción del proceso, debe estar permanentemente a la vista para no cometer el mismo error y tener las mismas debilidades".

Todas estas consideraciones estarán contenidas en el dictado de una ley única para la enseñanza superior para la cual se ha fijado un plazo hasta el 31 de diciembre próximo. El documento lleva fecha 18 del actual.

Hizo una aclaración el ministerio de Educación

BUENOS AIRES, 25 (NA). — La oficina de prensa del Ministerio de Cultura y Educación informó esta noche que el documento a que se hace referencia en un artículo aparecido en un matutino metropolitano bajo el titulo de "Estúdiase la reorganización universitaria", es "uno de los tantos que sobre el tema existen en el área".

Ante una consulta periodística, el aludido organismo recordó ademas que "es modalidad del Ministerio de Cultura y Educación explicitar la política educativa a través de anuncios concretos y no definiciones genéricas".

Chispazos

Por IAN

La situación de Isabel Perón habrían examinado

"El diálogo de Harguindeguy con Bittel no puede interpretarse como una apertura de carácter político"

BUENOS AIRES, 25 (NA). — De la reunion mantenida ayer entre el ministro del Interior, general Albano Harguindeguy, y el ex vicepresidente del justicialismo Deolindo Felipe Bittel —según testimonios coincidentes de fuentes tanto oficiales como partidarias— se desprende que el encuentro de ninguna manera puede interpretarse como una manifestacion de "apertura" política que, paralelamente, el justicialismo no tratará de forzar.

De acuerdo con aquellos testimonios el motivo formal de la reunión fue examinar la situación legal del edificio de cinco pisos ubicado en Moreno 711, sede original del consejo superior peronista, luego transferido al Ministerio del Interior y que, posteriormente, fue nuevamente ocupado por la conducción justicialista.

Ocurre que esta última transferencia no llegó a ser formalizada legalmente al 24 de marzo último, razón por la cual el Estado sigue siendo el propietario del inmueble y, consecuentemente, el partido justicialista deberá desocuparlo.

El justicialismo —dijeron las fuentes— será indemnizado por las mejoras que introdujo en el inmueble y ese importe sera destinado a acondicionar la nueva sede, un viejo edificio ubicado en Ayacucho 915, de esta capital.

Pero al margen de ese tema, Bittel y el general Harguindeguy conversaron sobre cuestiones específicamente político-institucionales.

Una de las inquietudes planteadas por el dirigente justicialista —añadieron las fuentes— fue la referida a la defensoría legal de la ex presidente, así como la posibilidad de concretar una visita a la residencia de El Messidor, donde está alojada. Esa posibilidad habría sido descartada. En cambio, se procuraría facilitar un contacto por una vía parecida a la requerida por la señora de Perón, quien pidió una entrevista con el Nuncio Apostólico, monseñor Pío Laghi.

Esa visita ofrece ciertas dificultades protocolares por cuanto el prelado, en su función específica y al margen de su condición pastoral, no es sino un "embajador extranjero", el representante diplomático del estado del Vaticano. En cambio, se procuraría que la ex presidente fuera visitada por otro prelado, argentino, que podría ser monseñor Adolfo Tortolo, sin descartar que el dignatario pudiera ser otro, pero perteneciente al episcopado argentino.

Otra inquietud de Bittel —trascendió también— estuvo relacionada con la situación de los detenidos sin proceso, así como a la proliferación de las manifestaciones de violencia. El general Harguindeguy habría manifestado una excelente disposición para acelerar las definiciones en cuanto a los detenidos de manera de ir encuadrándolos en términos procesales —salvo circunstancias excepcionales— y habría reiterado vehementes expresiones de condena a la violencia de todo signo, puntualizando que es una de las principales preocupaciones del gobierno.

En el aspecto específicamente político e institucional, el ministro no habría avanzado más allá de las conocidas definiciones oficiales en la materia, en cuanto que el actual proceso no está condicionado por el tiempo sino por el cumplimiento de objetivos.

Paralelamente, el general Harguindeguy habría sostenido la imprescindible necesidad de producir una renovación profunda en las prácticas y procedimientos políticos que, obviamente, debe alcanzar a los partidos.

A su vez, se atribuye a Bittel haber desarrollado la tesis de que el actual proceso no puede tener "una salida exclusivamente civil, ni tampoco exclusivamente militar", señalando a la vez que el justicialismo no tratará de forzar esa salida ni apresurar soluciones de tipo electoral que considera inconducentes en las actuales circunstancias.

La CAL dictaminó sobre reformas al código civil

Adaptación al nuevo régimen de alquileres

BUENOS AIRES, 25 (NA).— La Comisión de Asesoramiento Legislativo dictaminó en forma definitiva sobre el proyecto de ley del Poder Ejecutivo que propicia la modificación del Código Civil en el titulo de las locaciones.

A pesar de las reservas que habitualmente mantiene la información oficial en cuanto al contenido de los pronunciamientos del cuerpo militar colegiado, se supo en fuentes dignas de crédito que la CAL habría fundado su posición asesora en objeciones de fondo al proyecto original.

El Poder Ejecutivo decidirá ahora si el criterio del organismo asesor es aceptado, correspondiendo en caso contrario que el asunto sea elevado a consideración de la Junta Militar, ente que ostenta el poder máximo en materia de legislación.

El pronunciamiento sobre el tema se produjo luego de un pormenorizado análisis del proyecto elaborado en el Ministerio de Justicia, que insumió más días de los reglamentariamente previstos para una primera instancia, por lo cual se solicitó oportunamente una prórroga de diez días.

En su iniciativa el Poder Ejecutivo propone reformar el Código Civil para adaptarlo al recientemente sancionado régimen de normalización de las locaciones urbanas, que como línea fundamental prevé la liberación del mercado al juego de la oferta y la demanda en materia de alquileres.

Esa norma en vigencia prevé en tal sentido que los contratos suscriptos para inmuebles destinados a la Industria y el Comercio, se deberán regir por la disposiciones del código a partir del 1º de octubre del corriente año, en tanto que para los inmuebles destinados a vivienda, las liberaciones del mercado se prevé recién a partir del 30 de noviembre de 1979.

De tal modo, para el primero de los citados casos de locaciones, se deberá sancionar las reformas al código antes de finalizar el próximo mes de septiembre.

Según los trascendidos logrados en los últimos días en medios del Ministerio de Justicia, que propone, entre otras cosas, elevar los plazos vigentes a la fecha para la duración de los contratos.

Actualmente se prevé una duración de dos años para los contratos sobre inmuebles destinados a la Industria y el Comercio y de un año y medio para vivienda. El proyecto original del Poder Ejecutivo propondría elevar esos lapsos a cinco y dos años, respectivamente.

No se pudo determinar en cambio si se proponen reformas a las causales de iniciación de juicio de desalojo que hasta el momento son la falta de pago por dos periodos consecutivos, uso deshonesto del inmueble, destino distinto del inmueble al que sus caracteristicas imponen, y sublocación en el caso que en el contrato quede expresamente prohibido.

La comisión de asesoramiento legislativo elevó su opinión sobre estos puntos y en forma global sobre el proyecto, señalándose que durante la jornada fue enviado a la Secretaria General de la Presidencia.

El estallido de una bomba destruyó el auto de un decano

BUENOS AIRES, 25 (NA).— El automóvil del decano de la Facultad de Arquitectura de la Universidad de Buenos Aires resultó destruido esta noche, cuando personal de la brigada de explosivos de la Policía Federal procedió a hacer estallar una bomba que personas desconocidas habían colocado debajo del rodado que se hallaba estacionado frente al pabellón tres de la ciudad universitaria que se levanta en el barrio de Núñez, al norte de la Capital Federal, informaron fuentes policiales.

La presencia de un paquete sospechoso debajo del automóvil del decano fue descubierta alrededor de las 21, e inmediatamente se dio aviso a la brigada de explosivos que concurrió al lugar comprobando que se trataba de un artefacto explosivo.

Simultáneamente acudió una dotación de bomberos del cuartel central de la policía, en previsión de ulterioridades.

Con gran precaución el personal especializado trabajó para desactivar la bomba, y finalmente optó por hacerla detonar en el lugar. La explosión provocó el incendio y la destrucción del rodado.

La policía inició una investigación tendiente a descubrir a los autores del frustrado atentado.

Un extenso informe de Bruera escuchó la Junta

BUENOS AIRES, 25 (NA). — La Junta Militar estuvo reunida esta tarde, durante casi cuatro horas, en la sede del Estado Mayor Conjunto, y en el transcurso del debate escuchó un extenso informe del ministro de Cultura y Educación, profesor Ricardo Pedro Bruera.

Las deliberaciones se iniciaron a las 17.30 con la presencia del teniente general Jorge Rafael Videla, el almirante Emilio Eduardo Massera y el brigadier Orlando Ramón Agosti, así como el jefe del Estado Mayor Conjunto y a la vez secretario de la Junta, vicealmirante Justo G. Padilla.

La reunión finalizó a las 21 y nada se informó acerca de lo tratado en ella, señalándose solamente que era la habitual reunión semanal de los miércoles.

Según fuentes allegadas al ámbito educacional, el ministro Bruera se habría referido en extenso al proyecto de sistema nacional de enseñanza superior, que regulará el funcionamiento de las universidades nacionales, provinciales y comunales, tanto oficiales como privadas.

Los proyectos de reformas de jubilaciones

BUENOS AIRES, 25. (Télam). — Los proyectos de reformas a la legislación vigente en materia de jubilaciones y pensiones no contemplan —bajo ningún aspecto— modificaciones en los límites de edad para la obtención de tales beneficios, revelaron esta noche fuentes oficiales.

La redacción de estos proyectos, actualmente terminada, establece que las jubilaciones y pensiones podrán lograrse a los 60 años de edad, para los hombres, y a los 55 años, en el caso de las mujeres.

Quiniela de Mendoza

El Banco de Previsión Social dio a conocer el extracto de la quiniela, sorteado anoche por la Lotería de Mendoza:

1º Premio	.....	241
2º "	.....	680
3º "	.....	353
4º "	.....	586
5º "	.....	483
6º "	.....	391
7º "	.....	640
8º "	.....	971
9º "	.....	964
10º "	.....	181
11º "	.....	175
12º "	.....	129
13º "	.....	424
14º "	.....	892
15º "	.....	415
16º "	.....	336
17º "	.....	416
18º "	.....	436
19º "	.....	472
20º "	.....	127

Córdoba

CORDOBA, 25. (NA). — Primeros premios de la lotería, sorteada esta noche:

30752	....	$ 6.000.000
34639	.... "	500.000
24192	.... "	100.000
29271	.... "	75.000
1542	.... "	50.000
4695	.... "	20.000
10183	.... "	20.000
15922	.... "	20.000
22210	.... "	20.000
24841	.... "	20.000

El dólar tuvo una considerable baja

BUENOS AIRES, 25 (NA).— La menor demanda determinó hoy una baja considerable del precio del dólar en el mercado libre de cambios, uno de cuyos principales compradores, el Banco de la Nación, se abstuvo en la fecha de efectuar adquisiciones.

Fuentes del Banco Central atribuyeron a esta novedad el descenso en la cotización, que fue de 238 pesos para el tipo comprador y de 243 pesos el tipo vendedor.

Los cierres de ayer en el mismo mercado habían alcanzado las cifras de 247 y 252, respectivamente.

Las fuentes dijeron que era un hecho nuevo que el Banco de la Nación no hubiese realizado compras.

Cotizaciones de las distintas monedas

BUENOS AIRES, 25 (Télam). — Las cotizaciones de las divisas en los mercados de cambios, fueron las siguientes:

Monedas	Mercado Oficial Comprador	Mercado Oficial Vendedor	Mercado Libre Comprador	Mercado Libre Vendedor
1 Libra esterlina	247,80	248,95	421,26	431,08
1 Dólar norteamer. ..	140,—	140,33	238,—	243,—
100 Francos franceses .	2.805,60	2.826,25	4.769,52	4.894,02
100 Liras italianas	16,66	16,84	28,32	29,16
100 Pesetas Cta. "A" ..	205,80	213,30	349,86	369,36
100 Pesetas Cta. "B" ..	199,64	207,13	339,39	358,67
100 Marcos alemanes .	5.541,20	5.568,29	9.420,04	9.642,24
100 Marcos finland.	3.595,20	3.631,74	6.111,84	6.288,84
100 Florines holand. ..	5.301,80	5.328,33	9.013,06	9.226,71
100 Fr. belgas, Finan..	348,18	351,81	591,91	609,20
100 Fr. belgas, Vonv. ..	361,20	363,45	614,04	629,37
100 Francos suizos	5.654,60	5.681,96	9.612,82	9.839,07
100 Yens japoneses	48,44	48,69	82,35	84,32
1 Dólar canadiense .	142,03	142,51	241,45	246,77
100 Escudos portug.	443,80	458,88	754,46	794,61
100 Coronas danesas ..	2.307,20	2.326,67	3.922,24	4.028,94
100 Coronas noruegas .	2.539,60	2.559,62	4.317,32	4.432,32
100 Coronas suecas	3.178,00	3.199,52	5.402,60	5.540,40
100 Chelines austriac. .	777,—	792,86	1.320,90	1.372,95

Bonos Externos: Cotización suministrada por el Banco Central de la República Argentina a la apertura del mercado cambiario del día de la fecha: $ 270,62.

Será de 170 millones el presupuesto de la universidad patagónica

COMODORO RIVADAVIA, 25. (NA) — El presupuesto de la Universidad Nacional de la Patagonia para el próximo ejercicio ascenderá a 170 millones de pesos y ya fue aprobado por el Ministerio de Cultura y Educación de la Nación, según informó en esta ciudad el capitán de fragata Camilo Nabias, delegado interventor en esa casa de estudios.

Nabias, que regresó hoy de Capital Federal luego de cumplir distintas gestiones vinculadas con la marcha de la universidad, expresó que no tenía grandes anuncios que formular ya que "se realizaron trámites relacionados con el desenvolvimiento rutinario de nuestra universidad, que es perfectamente normal en todos sus aspectos".

Sin embargo, ante la insistencia de la prensa, el delegado interventor explicó que el presupuesto elaborado en primera instancia, ascendía a 150 millones de pesos, pero como resultado de las gestiones realizadas se logró incrementarlo en otros 20 millones.

Posteriormente también aclaro que hasta el momento no tenía conocimiento del reordenamiento que se produciría en la estructura académica de la Universidad Nacional de la Patagonia, admitiendo que dichas reformas se encuentran a estudio en diferentes comisiones del Ministerio de Cultura y Educación. Señaló también que los actuales estatutos tendrán que ser modificados de acuerdo a las reformas que se introduzcan en la actual ley universitaria.

LUIS LASSERRE
Y CIA. S.A.
Libreros - Editores
MARROUINERIA
EN FINISIMO NONATO:
Valijas - varios tamaños
Bolsones "
Carteras para dama"
EN CUERO DE VACA, CALIDAD SUPERIOR:
Amplio surtido en:
Albumes para fotografías
Diarios intimos
Cepillos para ropa
Juegos de cepillos para calzado
Neceseres para damas, caballeros y matrimonios
Juegos para manicura
Costureros
Alhajeros
Porta-termos
Whiskeras
Portafolios en cuero y finísimas imitaciones en modelos "clásico" y "ejecutivo"
IMPORTANTES DESCUENTOS
VENTAS POR MAYOR Y MENOR
Remitimos pedidos al interior del país en el día
OFERTA ESPECIAL
EN FINISIMO CUERO NONATO, ARTESANIA NORTEÑA:

Bolsones grandes	$ 9.000,-	neto
" medianos	$ 8.000,-	"
" chicos	$ 6.500,-	"
Valijas grandes	$ 12.500,-	"
" medianas	$ 9.800,-	"
" chicas	$ 9.000,-	"

En cuero de vaca:

Juegos manicura	$ 7.200,-	"
Diario íntimo desde	$ 450,-	"
Neceser para dama o caballero, desde	$ 1.200,-	"

LUIS LASSERRE
Y CIA. S.A.
Libreros - Editores
Alsina 1666 - Capital Federal
T. E. 45-1693 40-5803
26|8|F|23006|26|8

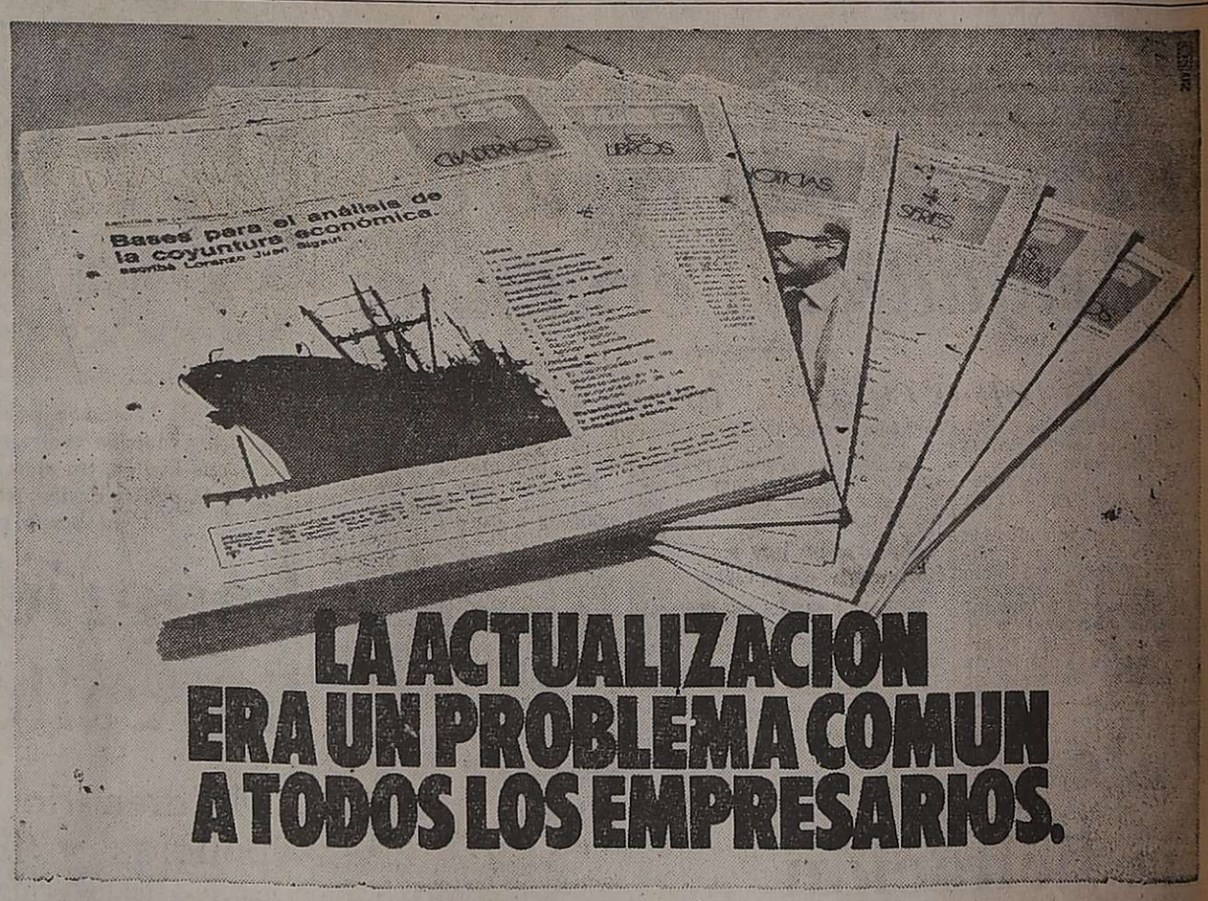

LA ACTUALIZACION ERA UN PROBLEMA COMUN A TODOS LOS EMPRESARIOS.

Le hablamos como empresarios que somos. En los últimos tiempos nuestra actividad nos impuso la necesidad de mantenernos permanentemente informados sobre una amplia variedad de temas, que van desde la coyuntura económica mundial, hasta la resolución de asuntos prácticos cotidianos.
Pero esto no siempre nos era posible ni fácil.
La asimilación y el manejo del caudal de información indispensable para estar actualizados, implicaba una compleja tarea que insumía tiempo y fatigosas búsquedas.
Hoy, afortunadamente, la continua capacitación del empresario dejó de ser un problema.

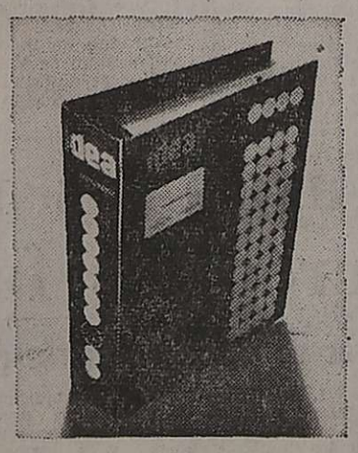

IDEA, institución empresaria sin fines de lucro, dedicada desde hace más de 15 años a la capacitación, desarrolló, aplicando los más avanzados conceptos y métodos un sistema de actualización que permite acceder rápidamente a los temas que el hombre de empresa necesita y debe conocer.
Consiste en una serie de publicaciones bimestrales redactadas por especialistas donde se tratan los más diversos temas pero siempre con los ojos puestos en el país y sus problemas específicos.
Los fascículos son coleccionables y permiten ser archivados de modo de localizar el tema buscado en forma sencilla e inmediata.
Se trata de un sistema y no de una colección- porque tiene en cuenta la educación global y personalizada; el empresario puede hacer consultas personales sobre cualquier aspecto teórico.
Cuatro grandes grupos conforman el material:

CUADERNOS:
En ellos se analizan en profundidad aspectos de interés empresario encarados de un modo práctico y en un lenguaje de sencilla comprensión.

SERIES:
Información concisa sobre una amplia gama de temas, incluyendo técnicas gerenciales, sugerencias, nuevas ideas, o distintos puntos de vista sobre problemas de coyuntura que ayudan a la definición de nuevas políticas o procedimientos.

LIBROS:
Comentarios sobre libros de actualidad que hagan al perfeccionamiento del hombre de empresa.

NOTICIAS:
Información sobre las actividades de IDEA y noticias de interés para sus asociados.

Y además un servicio exclusivo para sus asociados:
Cada uno podrá efectuar hasta cuatro consultas a IDEA; bibliografía, posibilidades de capacitación nacionales y extranjeras, problemas de gestión no específicos que puedan ser definidos como de interés general.

Escríbanos y recibirá una información más detallada sobre el Sistema de Actualización.
Suscribiéndose al Sistema, podrá ser socio de IDEA y acceder a otros beneficios: descuentos especiales en cursos, uso de la biblioteca, etc.

idea
Instituto para el Desarrollo de Ejecutivos en la Argentina.
Moreno 1850 - 2º - Tel. 46-3077/3575
6014/0820 - Buenos Aires.

Dieron de baja a 46 policías en Córdoba

CORDOBA, 25. (NA). — El poder Ejecutivo cordobés dispuso por decreto emanado del ministerio de Gobierno, el pase a retiro obligatorio, por razones de servicio, de 4 integrantes de la policía provincial.

La nómina proporcianada incluye al comisario Valentín Lionel López, los oficiales principales, Carlos Alberto Wáshington Garzón, Ricardo Alberto Giorgis y José Ignacio Martín, un oficial auxiliar, 5 oficiales ayudantes, 2 suboficiales principales, 2 sargentos ayudantes, un sargento, 2 cabos primeros, 2 cabos, y 27 agentes.

La información suministrada por la gobernación se limita a expresar que la baja ha sido resuelta por razones de servicio, sin especificar los motivos concretos que llevaron a ponerla en práctica.

No obstante, el decreto está fundamentado en lo establecido por los artículos 89 y 94 de la ley provincial 5846/75, que reglamenta la actividad de las fuerzas de seguridad pública en la provincia.

Fue nominado para un nuevo periodo Sadat

EL CAIRO, 25. (UPI). — El parlamento egipcio decidió por unanimidad mantener a Anwar Sadat en la primera magistratura nacional durante otro período de seis años, medida que sin duda recibirá un respaldo total en el plebiscito nacional que se celebrará el mes próximo.

Sadat se presentó ante el Parlamento para aceptar la nominación y presentar un plan de seis puntos para su nuevo periodo que contiene propuestas destinadas a obtener una solución de paz para el Oriente Medio.

"Al aceptar esta nominación, aceptó una misión y respondió al llamado de nuestro querido Egipto cuya voz siempre hoy que escuchar" dijo el presidente en un discurso de 15 minutos que fue recibido con una verdadera ovación.

"Siempre estaré donde el pueblo me necesite y no estaré si el pueblo no m quiere".

Sadat asumió la presidencia en 1970 luego de la muerte del presidente Gamal Abdel Nasser.

Visita Salta el subsecretario de Salud Pública

SALTA, 25. (NA). — El subsecretario de Salud Pública de la Nación, vicemodoro médico Rodolfo Gancedo, acompañado por otros funcionarios de la Subsecretaría y autoridades provinciales, inició una serie de visitas a localidades del interior salteño.

Los funcionarios nacionales se encuentran en esta ciudad, con el objeto de interiorizarse sobre los diferentes problemas y requerimientos de la población en materia de salud.

Desocupados en Inglaterra

Una línea de desocupados se extiende frente al Departamento de Empleos, en Londres, para obtener trabajo. Muchos duermen frente al edificio para asegurarse un lugar cercano a la cabeza de la cola. El número de desocupados en la isla pasa del millón y medio. (Radiofoto de UPI).

Habrían descubierto el paradero de López Rega

RIO DE JANEIRO, 25 (Télam-AFP). — El paradero del ex ministro argentino José López Rega fue descubierto al parecer tras la detención aquí de Claudio Ferreira, según una versión recogida hoy en medios periodísticos locales.

La versión, que no fue confirmada ni desmentida por las autoridades policiales (que se limitaron a informar la detención de Ferreira, efectuada el viernes último en Río de Janeiro), no revela el lugar donde se encuentra actualmente el prófugo ex ministro de Bienestar Social de Argentina.

Ferreira, que según se afirmó en diversas oportunidades es el apoderado de López Rega en Brasil, hospedó a este aquí en julio de 1975 cuando abandonó Buenos Aires por presiones políticas.

Ferreira, que es actualmente presidente de la Cámara Brasileño-Argentina de Comercio (entidad privada), compareció el viernes último a la sede de la Policía Federal en esta capital donde fue detenido.

La detención fue efectuada por determinación del Ministerio Brasileño de Justicia, por solicitud del gobierno argentino a través de la "Interpol".

La detención de Ferreira podrá prolongarse por espacio de 45 días, plazo en el cual el juez argentino, Rafael Sarmiento, solicitara su extradición a través de un exhorto diplomático.

Según sus familiares, a Ferreira, que tenía carta de ciudadanía argentina, le fue restituída la ciudadanía brasileña por decreto publicado en el diario oficial del Brasil de fecha 30 de octubre de 1975, motivo por el que, según ellos, no sería concedida su extradición.

La detención de Ferreira fue requerida por el juez federal argentino Sarmiento, en relación con la causa que investiga defraudaciones cometidas en perjuicio de la agencia Télam en Brasil.

Ferreira, que fue además director de la Casa Argentina en Río de Janeiro, se desempeñó, sin ser periodista, como corresponsal general de Télam en Brasil hasta el mes de agosto de 1975 cuando fue destituido de sus funciones.

Según informó oportunamente la prensa brasileña, había adquirido en 1975, como apoderado de López Rega en Brasil, 100.000 metros cuadrados de tierras en el litoral marítimo del Estado de Santa Catarina.

En esa región está siendo construido actualmente un balneario, en tierras de propiedad de su segunda esposa, Elor Copettie Viana.

La confirmación de la detención de Ferreira, que había sido declinada por la delegación de la Policía Federal en Río de Janeiro durante los últimos días, fue hecha hoy en la jefatura de ese cuerpo en Brasilia.

Fue hallado un poderoso arsenal de subversivos

Estaba instalado en Córdoba y su descubrimiento, se afirmó, descabeza la estructura de la sedición

CORDOBA, 25 (NA). — Armas, explosivos y otros elementos hallados en un poderoso arsenal de la organización subversiva declarada ilegal en 1975, descubierto en esta capital, fueron expuestos hoy al periodismo en la sede de la IV Brigada de Infantería Aerotransportada, cuyos efectivos lograron además, en operaciones conjuntas con la policía cordobesa, descabezar la estructura logística sediciosa en la provincia.

Los elementos bélicos fueron descubiertos ocultos en un domicilio particular del barrio de Alta Córdoba, al que se allanó en el curso de una serie de procedimientos que comenzaron luego que fuerzas combinadas abatieran a cuatro sediciosos en un enfrentamiento registrado el 21 de este mes en calle Sucré 1826.

Posteriormente se efectuaron rastrillajes en ese sector de la ciudad, los que finalmente permitieron descubrir el depósito clandestino de armamentos y explosivos cuyo detalle fue informado este mediodía en conferencia de prensa en la que también se distribuyó un comunicado del Comando del III Cuerpo de Ejército.

Consigna el parte que ese hallazgo sumado a la supresión de importantes figuras logísticas de la organización en enfrentamientos registrados en los últimos días "constituye un duro golpe" para la subversión.

El procedimiento estuvo a cargos de efectivos de la IV Brigada de Infantería Aerotransportada y fuerzas de la policía provincial.

El texto del comunicado del Comando del III Cuerpo de Ejército es el siguiente:

"De las investigaciones efectuadas luego del enfrentamiento donde fueron abatidos cuatro delincuentes subversivos en calle Sucre 1826, barrio Alta Córdoba, se logró determinar que el inmueble de calle Jerónimo Cortez, Oeste 352, del mismo barrio, tendría relación con el allanado.

"Realizado el procedimiento se descubrió en este último un gran depósito de armas, munición y equipo cuyo detalle es el siguiente: 15 revolveres 38 largo 9 revólveres 32 largo, tres revolveres 22, 6 pistolas calibre 11,25, 17 cargadores para pistola, repuestos para pistolas 11,25, nueve rifles automáticos calibre 22, 8 carabinas calibre 44 Winchester, 2 fusiles ametralladoras Madsen 7,65, un fusil automático Fal, dos carabinas Mauser 7,65, dos fusiles Mauser 7,65, dos pistolas ametralladoras Pam, 9 escopetas calibre 12, 16 y 28, una pistola ametralladora Beretta 9 milímetros, una mira telescópica, 3 lanza granadas, 8 culatas de madera, 6.000 proyectiles 9 milímetros, 8.000 tiros 7,62 milímetros y 7,65, una bolsa con 3.000 proyectiles calibre variado, 24 cartuchos calibre 28, 340 cartuchos calibre 12, 28 cartuchos calibre 12 Bremen, 3 bolsas de pólvora aluminizada, 32 granadas de mano FSM-1, cuatro cajones de detonadores de mercurio FSM/ET-1, dos bombas-caño, dos bombas de pólvora y una mira vietnamita, 14 cartucheras para pistolas, 24 portacartuchos, 7 portacargadores, 9 fundas para escopeta o rifle, 3 gorras policiales, 3 chaquetillas y 2 juegos de chapa patentes, etc.

"Para que se tenga en cuenta la magnitud del armamento, munición y material capturado, cabe expresar que el mismo permitiría armar e instruir un grupo efectivo de 80 delincuentes.

"El éxito logrado con el procedimiento de los efectivos de la IV Brigada de Infantería Aerotransportada y los efectivos policiales, constituye un duro golpe para la organización declarada ilegal en 1975, cabe agregarse la caída de la estructura logística y sus principales responsables".

Versión acerca de fábricas clandestinas

BUENOS AIRES, 25 (NA). — Efectivos de la Policía Federal habrían descubierto en los últimos días, tres fábricas de armas de avanzado modelo pertenecientes a la organización declarada ilegal en 1975, en el curso de una serie de procedimientos realizados en los últimos días en esta capital y zonas del Gran Buenos Aires, según un trascendido que no fue confirmado ni desmentido en medio oficiales.

Una cédula sediciosa funcionaba en el barrio de Mataderos de esta capital, donde se encontraron numerosas armas entre las que figuran dos ametralladoras pesadas probablemente fabricadas y montadas allí.

Siempre a estar a la versión extraoficial, algunos elementos encontrados en ese local clandestino permitió realizar otros procedimientos en zonas del Gran Buenos Aires donde fueron descubiertos otros dos talleres tabién dedicados a la fabricación ilegal de armas.

También se secuestró en esos establecimientos —dijeron las fuentes— una cantidad no precisada de municiones, maquinarias de armería, instrucciones y documentación diversa.

Los procedimientos habrían sido llevados a cabo por personal de la superintendencia de seguridad federal, sin que en ninguna de los casos se produjeran detenciones ya que los locales clandestinos habrían sido hallados sin ocupantes.

Se sabe también que peritos de la Policía Federal analizan las características de los elementos encontrados en tanto continúan las investigaciones para determinar la magnitud exacta de esa estructura operativa de la subversión.

Dieron de baja en sus puestos a 6 parientes de un ex funcionario

BUENOS AIRES, 25. (NA). — Fueron dados de baja en la comuna metropolitana seis parientes del ex subsecretario de Deportes de la Nación Rodolfo Traversi, que los había designado, junto con un séptimo que posteriormente falleció, para ocupar cargos en la Dirección de Deportes y Recreación de la Municipalidad de la Ciudad de Buenos Aires, en la época en que se desempeñó como titular de este organismo.

Su hija, María Eva, fue la primera beneficiada, en junio de 1973; su hermano, César Ignacio, le siguió poco después al ingresar como operario de aseo y limpieza para pasar posteriormente a ser jefe de oficina en el teatro Colón; su cuñada Rita Martínez de Traversi, fue designada como personal temporario de aseo y limpieza y posteriormente confirmada definitivamente; Héctor Martínez, suegro del hermano de Traversi, y su concuñada Elena Martínez de Alvarez, ingresaron luego en la Dirección General mencionada y en calidad de personal de aseo y limpieza, respectivamente; la suegra del hermano de Traversi, Santa Yopsio de Martínez, y Ramón Felipe Alvarez, concuñado de César Ignacio Traversi, finalmente, tuvieron también sus respectivos nombramientos.

El decreto 3643 de la Municipalidad, por el que se da de baja a los parientes del ex funcionario, señala que la hija había presentado la renuncia; Cesar Ignacio Traversi había sido dado de baja anteriormente y Ramón F. Alvarez, falleció.

La resolución da de baja a los restante parientes de Traversi y deja constancia de la gravísima violación de las disposiciones vigentes, así como de la falta de moralidad demostrada en este verdadero acto de nepotismo.

LUCYBEL
GUANTES VINILICOS
USO MULTIPLE
TODO SERVICIO

PARA LA CONSTRUCCION
ACCESORIOS GALVANIZADOS
GV
PARA EL AGRO
CAÑOS Y ACCESORIOS DE POLIETILENO
GENTIPLAST
VENCEDOR
DISTRIBUYE EN CUYO
ARMANDO F. GENTILE
SAN JUAN 199 - TEL. 290980 - 249117 MENDOZA

SOCIEDAD ANONIMA - Distribuidora
Desea Incorporar
VENDEDOR
Edad 22/25 años, estudios secundarios, con experiencia o vocación para iniciarse en ventas.
SUPERVISOR
No mayor de 35 años, probada experiencia en dirección y trato con vendedores. Amplio conocimiento de la zona Cuyo y su comercio mayorista y minorista, especialmente dentro del área de Supermercados, autoservice, almacenes, librerías y negocios afines.
Ambos dedicación full-time. Retribuciones base sueldo fijo, comisiones y leyes sociales en vigencia.
Escribir carta manuscrita detallando datos personales, referencias y antecedentes laborales a:
Sr. CARLOS M. GONZALEZ
Martínez de Rosas 1780 - Mendoza - (Absoluta reserva)
25|8|C|897|26|8

L.I.M.C.E.C.
LIGA MENDOCINA DE LUCHA CONTRA EL CANCER
El Cáncer es curable, consulte a tiempo
INSTITUTO DE ONCOLOGIA
MONTECASEROS 1020, Cdad. Tel. 44591

GRAN CONCURSO ROMBO 80
CONTESTE Y GANE UN RENAULT 12
R. DE LUCA PUB. S.A.
Sólo tiene que contestar estas tres facilísimas preguntas
1- ¿Cuál es el plan de ahorro para compra de automóviles O Km que tiene **más** suscriptores y que adjudica **más** unidades mensualmente?
2- ¿Cuál es el único plan de ahorro para compra de automóviles O Km que reune todas las condiciones siguientes?
a) **Congela las cuotas pagadas** pues mediante el importe de cada una de ellas se paga en forma definitiva y sin reajustes posteriores **una parte del vehículo suscripto,** actualizando de este modo el valor de su dinero.
b) **Aumenta la probabilidad de la adjudicación por sorteo,** a medida que transcurre el tiempo.
c) **Garantiza que la unidad se paga totalmente en 40 cuotas,** y que se entrega en un plazo máximo de 40 meses sin sorpresas por adicionales imprevistos.
d) **Paga intereses** al suscriptor por cada cuota abonada en término durante todo el plan.
3- ¿Cuál es el único plan de ahorro que sorteará dos automóviles, entre todos los integrantes de cada grupo, que se suscriban durante el período en el cual se desarrolle el actual concurso, y cuyos beneficiarios estarán excentos del pago de las 40 cuotas?
No deje pasar esta sensacional oportunidad de ser dueño de un Renault 12 0 Km.
Vea ya mismo a su Concesionario Renault o vaya a Carlos Pellegrini 1091 y pida las Bases del **Gran Concurso Rombo 80.**
ROMBO 80
Plan de ahorro por grupos cerrados.
Asorte S.A.
de ahorro para fines determinados
Con el respaldo de
RENAULT ARGENTINA S.A.
Av. del Campo 1496 Bs. As.
Tel. 51-2813/15
52-7189/8383/6881/6248

JUAN RICCI S.A.
San Martín 540 - Godoy Cruz
VICAM S.A.
Las Heras 170 - San Martín
MARTI S.A.
San Martín 624 - Mendoza
MILCAR AUTOMOTORES
San Martín 933 - Tunuyán

LOS ANDES

Fundado el 20 de Octubre de 1882 por el Dr. Adolfo Calle

Directoras:
Carmen Usandivaras de Calle
Elcira Videla de Schiappa de Azevedo

MENDOZA, JUEVES 26 DE AGOSTO DE 1976

Insumos del agro

Grandes esperanzas tienen cifradas los argentinos en el despertar de su agro para conjurar en alguna medida la difícil situación económica que se vive. Esta es, en rigor de verdad, una generosa expectativa. Pero nadie se llame a engaño ya que la reactivación de este sector no es tarea sencilla si se considera el deterioro gradual y sostenido que sufrió durante años. Fundamentalmente, por los problemas que reconocen su origen en la abierta disparidad entre el poder adquisitivo del productor agropecuario y los precios de los insumos que requiere su actividad. Para nadie es un secreto que esos insumos se han encarecido en proporciones enormes como consecuencia del acelerado proceso inflacionario que sufría nuestro país, las devaluaciones cambiarias, etc. Como consecuencia, nuestro hombre de campo se debió privar de la adquisición de maquinarias, alambrados, productos agroquímicos, etc. Era tal la situación precaria a que se había llegado que ni siquiera el poderoso estímulo de los tiempos actuales basta para atenuar el deterioro. Consciente de ello, el sector específico del gobierno procura hallar otros caminos para conjurar las dificultades.

Los precios de los productos a nivel internacional y el elevado costo de los insumos constituyen otros tantos factores negativos para nosotros. Tomemos un ejemplo: con una tonelada de trigo, la Argentina podría adquirir 0,17 tn. de urea, 0,17 tn. de superfosfatos al ½ % y 0,30 de cloruro de potasio. En EE.UU., las proporciones serían de 0,31, 0,35 y 0,66, respectivamente. En materia de mecanización agrícola, la Argentina, con una tonelada de trigo podría adquirir 0,40 unidades de HP, mientras que en el país del Norte podría llegarse a 0,92. Esta diferencia se explica por el contenido proteico de los trigos de ambos países. En tanto en el nuestro el índice es de un 13%, el correspondiente al grano norteamericano alcanza al 16%. Esa baja debe atribuirse al agotamiento progresivo de nitrógeno en nuestros suelos, sin la correspondiente compensación en fertilizantes. La baja del índice señalado es tan grave que en la pasada cosecha hubo algunos molinos que rechazaron partidas de trigo por deficiencias proteicas.

El panorama no es más alentador en lo que se refiere al uso de plaguicidas. Numerosas especies de insectos depredadores están atacando sembrados y el agricultor, como consecuencia de los altos precios, se ve inhibido para luchar contra ellos. En otros casos, las cantidades que utiliza son tan irrisorias y las soluciones son tan diluidas que en el mejor de los casos lo único que hacen es "dar un baño" a la plaga, sin ningún resultado positivo.

Como consecuencia de esta crítica situación, en el ámbito de Agricultura y Ganadería se formó una comisión y numerosas subcomisiones que tienen a su cargo el estudio de los problemas y sus posibles soluciones. Sus integrantes han llegado ya a conclusiones que aconsejan y señalan la necesidad de realizar desgravaciones impositivas, de conceder créditos blandos, de disminuir costos de distribución a través de los canales comerciales corrientes, etc.

Esas conclusiones, pronto serán elevadas a las esferas ejecutivas y esto permite anticipar —o cuando menos creer— que en un plazo relativamente breve podrá mejorar la situación de este importante sector de nuestro quehacer económico.

Productores de Mendoza y San Juan dialogan con autoridades del INV.

Concretan un plan de promoción de consumo de uva en fresco

"No espero soluciones espectaculares, pero les aseguro que el INV se dará por satisfecho si se logra echar las bases de un esfuerzo fundado en criterios de racionalidad y seriedad con vistas al futuro". Estos conceptos fueron vertidos por el interventor en el INV, general de brigada (RE) Aniceto A. Pérez durante una reunión realizada en la sede central del organismo con productores vitícolas y vitivinícolas de Mendoza y San Juan para tratar la iniciativa de promover un significativo incremento del consumo de uva en fresco a través de un entendimiento formal entre los productores de una importante empresa de Buenos Aires que asumirá la función comercialización en los grandes centros de consumo del país.

En la oportunidad se desarrolló un activo intercambio de ideas e informaciones vinculadas con las condiciones que requiere una efectiva política de promoción del consumo de uva en fresco y se examinaron los factores que en otras ocasiones frustraron los propósitos de impulsar una vigorosa diversificación de los usos de la uva en lo que respecta al consumo en fresco.

La calidad

En el curso de la reunión usó de la palabra el ingeniero agrónomo Guillermo Almela Pons, profesor de la Facultad de Ciencias Agrarias de la UNC, quien ofreció un amplio panorama acerca de las técnicas, métodos y tratamientos que es preciso aplicar para asegurar la comercialización de un producto en óptimas condiciones de calidad. El ingeniero Almela Pons evacuó numerosas consultas respecto del uso de funguicidas y otros elementos para evitar la botritys y otras formas de deterioro de la uva destinada a consumo en fresco y ofreció la colaboración de la cátedra para asesorar en estrecha relación con los técnicos del INV a tales efectos.

Un registro

Posteriormente se analizó el aspecto relativo a la necesidad de que los productores se organicen en un frente unido para entenderse con un ente comercializador que se haga cargo de la distribución y venta del producto con el respaldo de una eficiente infraestructura. También se coincidió en que urge que los productores designen una comisión representativa para viajar a Buenos Aires a los efectos de tomar contacto con los directivos de la empresa comercializadora. En este orden de cosas el general Pérez destacó que la misión del INV consistirá en establecer los contactos entre las partes, asesorar y apoyar en todo cuanto pueda contribuir al éxito de una empresa que encuadra en los objetivos de la política vitivinícola nacional. Se acordó sin embargo la creación de un registro oficial a cargo del INV, donde deberán inscribirse los productores que participen de la iniciativa. El organismo controlará la calidad de la uva y será condición indispensable para autorizar la comercialización del producto observar los requisitos de tratamiento que garanticen la calidad.

Piden créditos

Durante el diálogo con el general Pérez, que se hallaba acompañado de los señores Luis P. Ricco y Mario D. Rodríguez, a cargo de las direcciones nacionales de Fiscalización Vitivinícola y de Investigación, Promoción y Desarrollo respectivamente, así como de técnicos del organismo, fijaron posición coincidente y de amplio apoyo a la campaña, los representantes de la Cooperativa Vitivinícola del Este, de la Cooperativa Vitivinícola Gran Oeste, de la Asociación de Viñateros Independientes y del grupo de productores de San Juan. Los productores formularon al general Pérez un pedido para que apoye ante las autoridades del gobierno nacional sus gestiones de créditos promocionales para resolver problemas de financiamiento.

Exportaciones

Finalmente se cambiaron ideas respecto de las posibilidades de exportación de uva, principalmente al mercado brasileño. En tal sentido el general Pérez anticipó que en setiembre viajaría a Mendoza el presidente de la empresa comercializadora y que en esa oportunidad propiciaría una reunión con los productores para tratar ese tema cuya importancia destacó ya que —dijo— la exportación de los productos y subproductos de la vitivinicultura, la vitivinicultura diversificada que queremos para asegurar su expansión y estabilidad, constituye el objetivo final de todo un proceso de ordenamiento previsto en la política vitivinícola nacional.

Opinión de Naman García

El titular de la Asociación de Viñateros Independientes, señor Naman García expresó a LOS ANDES después de la reunión que "es digno de destacar en forma especial esta preocupación e iniciativa del general Pérez. Enfocado el problema —agregó— de la incrementación del consumo de uva en fresco y de su eventual exportación, es oportuno destacar dos aspectos fundamentales: 1º que se tiende a procurar un tratamiento adecuado a la uva para asegurar un producto óptimo, y 2º que es importante obviar el inconveniente, hasta ahora insalvable, del acceso del pequeño y mediano productor a los centros de consumo y a las bocas de expendio, mediante la gestión del general Pérez de lograr interesar a una sola firma capacitada financiera y técnicamente, con la infraestructura completa y suficiente para adquirir el producto en la propia finca del productor".

Regresa en la fecha el Gobernador

Es esperado hoy de regreso el gobernador de la Provincia, brigadier mayor (RE) Jorge Sixto Fernández, quien realizó gestiones en Buenos Aires vinculadas con asuntos de interés para Mendoza.

Además, en horas de la tarde de ayer, el mandatario fue recibido en audiencia especial por el presidente de la Nación, teniente general Jorge Rafael Videla.

Sobre ése y otros tópicos, el gobernador informará hoy a los representantes de los medios de difusión, durante una conferencia de prensa que brindará en las instalaciones del aeropuerto El Plumerillo, a poco de su arribo.

El regreso está previsto en principio para las 8.50, acompañado del ministro de Economía, ingeniero agrónomo Félix Carlos La Red; secretario general de la Gobernación, vicecomodoro (R) Ciro José Sánchez y del asesor, señor Ricardo Melchor.

Previsión alerta sobre falsos gestores

La Secretaría de Estado y Seguridad Social de la Nación, emitió un comunicado en el que alerta a la población sobre la acción de falsos gestores que afirman se puede, mediante el pago de una suma, aumentar el haber mensual de los jubilados.

Textualmente, la comunicación dice:

"El Ministerio de Bienestar Social de la Nación por intermedio de la Secretaría de Estado de Seguridad Social, alerta a los beneficiarios de las cajas de previsión sobre maniobras realizadas por falsos gestores, quienes manifiestan que, mediante el pago de una suma de dinero, los interesados pueden aumentar el haber de sus beneficios.

"Dichos individuos inescrupulosos instan a abonar la suma en el acto, asegurando que ellos mismos la ingresarán a la caja y dejan como constancia de pago el talón de una boleta de depósito sin validez.

"Ante esta situación se ratifica que las cajas nacionales de previsión y los organismos regionales y agencias del interior del país no tienen gestores. Se recuerda, asimismo, que cualquier persona que invoque esa condición, debe ser denunciada de inmediato".

Durante el acto desarrollado en la sede del organismo.

Asumió el interventor en la Dirección de Minería

Fue puesto en funciones ayer el interventor en la Dirección General de Minería, ingeniero químico Pablo Blum, quien remplaza en ese cargo al ex titular, señor Cristóbal Roberto de la Motta.

Cumplió ese trámite el subsecretario de Industria, Comercio y Minería, doctor Jorge Mateu Muñoz y estuvo además presente en el acto el subsecretario de Agricultura y Ganadería, ingeniero Alberto Ortiz Maldonado; director de Industrias, ingeniero químico Sebastián Genovart Bauzá y el asesor de gabinete en el Ministerio de Economía, señor José Lázaro Puliafito.

Luego de la lectura del decreto Nº 1.863 por el cual el Poder Ejecutivo declara intervenido el organismo que depende del Ministerio de Economía y designa para ese cargo al ingeniero Blum, habló el subsecretario Mateu Muñoz. Destacó las condiciones del nuevo titular "ya que se trata de un profesional —dijo— de vastos conocimientos técnicos y con desempeño en aspecto industrial. Estos aspectos van a traer la unión de los dos conceptos: el desarrollo minero y el desarrollo industrial, que nos interesa para concretar los planes que tiene la Nación con la Provincia en el rubro minería".

Solicitó la colaboración del personal, tanto técnico como profesional y administrativo para procurar un reordenamiento y reencauzamiento de la repartición a breve plazo.

Finalmente, el ingeniero Blum, usó de la palabra para agradecer los conceptos expresados por el subsecretario y pidió a la vez, el aporte y dedicación de todo el personal.

Entidades Científicas

Sociedad de Obstetricia y Ginecología de Mendoza. — Esta entidad invitó a sus asociados a una reunión científica que se llevará a cabo en el auditorium Argentina hoy a las 21.

Se tratarán los temas "Efectos de la radiación en el embarazo", a cargo del doctor Hugo Rubén Brandi; y "Embarazo e intoxicación por Talio", por el doctor Gerardo Lo Bello.

Comenzará hoy un curso sobre sistema Braille

En la sede del Primer Centro de Copistas para Ciegos "Santa Rosa de Lima", San Juan 1238, local 5, comenzará hoy de 17 a 19, un curso de enseñanza del sistema Braille, el que estará a cargo de la presidenta de la entidad, señora Estela Pena de Iervolino.

El objetivo del curso es formar copistas a efectos de proveer libros en relieve a la población ciega de Mendoza. Las clases durarán dos meses y las inscripciones se recibirán hoy dentro de aquel horario.

La biblioteca del centro, que responde a las necesidades de los alumnos de la escuela "Helen Keller", así como a estudiantes no videntes de colegios secundarios y universitarios, funciona desde hace 25 años y requiere, para su mantenimiento, la cooperación de personas que puedan contribuir con su ayuda económica. Cualquier colaboración es recibida los jueves de 16 a 18.

Conferencia de prensa habrá hoy en Giol

En el salón del directorio de Bodegas y Viñedos Giol, se realizará hoy, a las 11, una conferencia de prensa.

En la oportunidad, sus autoridades formularán importantes anuncios sobre aspectos vinculados al desarrollo de la empresa estatal.

A su finalización, los hombres de prensa serán agasajados con un almuerzo criollo.

De la reunión participará el ministro de Economía de la Provincia, ingeniero agrónomo Félix Carlos La Red.

Actividad educacional

Jubilado. — Después de 33 años de servicio en la docencia, se ha acogido a los beneficios de la jubilación, el señor Armando A. Pratici. El retiro lo encuentra desempeñándose como director de las escuelas "Juan Gregorio de Las Heras" y nocturna municipal "Fray Luis Beltrán" de este departamento.

El señor Pratici egresó de la escuela normal República de Chile del departamento de Rivadavia. Se inicia en la docencia en 1943 de la escuela "Correos Salinas" ubicada en el distrito Polvareda, Las Heras, siendo su primer maestro-director. Se desempeñó luego en establecimientos de Luján de Cuyo y Maipú como maestro. En 1951 es designado director-maestro de la escuela "Javier M. de Rosas" en el distrito El Pastal. En 1955 se hace cargo de la dirección de la escuela "La Superiora" en Russell, Maipú, cargo en el que actúa durante 10 años, para luego hacerse cargo de la dirección de la escuela "Juan Gregorio de Las Heras". Paralelamente, desde 1946 se desempeña como docente en la escuela "Fray Luis Beltrán" de Las Heras, ocupando la dirección de la misma a partir de 1952, en la que actúa durante 30 años consecutivos. Durante los años 1958 y 1959 fue miembro de la Mesa Calificadora de Méritos en representación del gobierno escolar.

Armando Pratici

Durante los años transcurridos, el señor Pratici sembró en la juventud lasherina, semillas que han dado ya frutos de excelente calidad humana, moral e intelectual.

La Inspectora Técnica de la Sección "J" y el personal directivo y docente de la escuela Juan Gregorio de Las Heras, llevarán a cabo un acto académico para despedir al señor Pratici. El mismo tendrá lugar el 27 del corriente, a las 12, en la sede escolar, San Miguel 1543 Las Heras.

Por su parte, las comisiones periescolares han organizado una cena que será servida el 28. Los organizadores solicitan a quienes quieran participar del homenaje, reserven sus tarjetas en los teléfonos 218005 y 257549 y en calle San Miguel 1246, Las Heras y en la sede de la escuela.

Pago de haberes a suplentes nacionales

Supervisión Seccional de Escuelas Nacionales comunicó que han sido transferidos los fondos para el pago de haberes al personal suplente a término fijo, por el mes de julio. También se han depositado los fondos de bienes de consumo y no personales, 7ª cuota. Las escuelas del gran Mendoza podrán retirar las planillas hoy a las 9.

Remplazos en enseñanza media

En la escuela BT. Agrario Nº 2 "Miguel A. Pouget" se ofrecerán el sábado a las 11, seis horas de francés, de 4º año; tres horas de Geografía, de 1er. año y a las 11.30, un cargo de preceptor.

—En la Escuela Superior de Bellas Artes se ofrecerán el lunes a las 20.30, tres horas de Matemáticas, de 3er. año.

—En la Escuela BT. Agrario Nº 3, de Tunuyán, se ofrecerá mañana a las 14, un cargo de preceptora.

—En la escuela T-6 "Juan Martínez de Rosas", de San Carlos, se ofrecerán mañana a las 14, seis horas de Matemáticas y dos de Biología, de 1er. año.

—En la ENET Nº 2 "Alvarez Condarco", de Godoy Cruz, ofrecerán mañana a las 11.30, en su sede de Hipólito Yrigoyen 52, Godoy Cruz, 16 horas de Formación Cívica ,turnos diurno y nocturno.

—En la ENET. Nº 1, de San José, se ofrecerán hoy a las 18, cuatro horas de Física, de 2º año.

Escuela Nacional Nº 65. — El personal interino y suplente que trabajó el año pasado en esta escuela, debe pasar por el domicilio de la señorita Guerrero para firmar el libro de pagos.

Suplencia en vicedirección. — La inspectora técnica de la sección "F" de Godoy Cruz, ofrecerá hoy la suplencia para la vicedirección de la escuela Nº 70 "20 de Junio" de Godoy Cruz. El ofrecimiento lo realizará a las 12 en la sede de Inspección General de la Dirección General de Escuelas, de acuerdo con los términos de la resolución 505-T-65.

Reunión de directores de San Martín. — La inspectora técnica de la sección "A" de San Martín citó para mañana a los directores de las escuelas de su jurisdicción. La reunión tendrá lugar a las 10 en la escuela Nº 231 "General San Martín".

Escuela Nº 134 "Correo Salinas" — La dirección de este establecimiento ha citado a reunión al personal docente, para mañana a las 11, en el local de la escuela "Mariano Necochea".

Remplazos en escuelas primarias

Hoy se ofrecerán remplazos en las siguientes escuelas:

Nº 17, "Hipólito Yrigoyen", a las 10, de enseñanza común, con 25,75 puntos

—Nº 34, "Sanidad Argentina", a las 10, de enseñanza común, con 26,05 puntos.

Nº 51, "Guillermo Rawson", de Godoy Cruz, a las 10, de educación física, con 18,3 puntos.

—Nº 64, "Hortensia Correas de Lemos", de Godoy Cruz, a las 13, de enseñanza común, con 20,85 puntos.

—Nº 45, "Patricios", de Panquehua, Las Heras, a las 9.30, de música, con 14,37 puntos.

—Nº 69, "Fragata Sarmiento", de Godoy Cruz, a las 9.30, de enseñanza común, con 10,96 puntos.

—Nº 139, "Manuel F. Origone", de Las Heras, a las 13.30, de enseñanza común, con 14,39 puntos.

—Nº 174, "Leopoldo Zuloaga", de Gutiérrez, Maipú, a las 10.30, de educación física.

—Nº 212, "República de Méjico", de Luján, a las 13.30, de enseñanza común, con 15,91 puntos.

—Nº 232, "Martín M. Güemes", de Palmira, mañana a las 9.30, de jardín de infantes, con 12,6 puntos, turno mañana.

—Nº 240, "Marcos Sastre", de Palmira, a las 13.30, de enseñanza común, con 14,3 puntos.

—Nº 250, "Manuel Abel Domínguez", de Palmira, a las 13.30, de enseñanza común, con el máximo puntaje.

—Nº 261, "Bernardino Rivadavia", de Rivadavia, a las 10, de jardín de infantes, con cualquier puntaje.

—Nº 262, "Gervasio A. Posadas", de Los Barriales, Junín, a las 14, de música.

—Nº 321, "Juan G. Lavalle", de Lavalle, a las 10, de jardín de infantes, con experiencia o de enseñanza común

—Nº 1, Jardín de Infantes "Merceditas de San Martín", a las 10, con 12,11 puntos, de jardín de infantes.

Cesó en sus funciones un subsecretario

Por decreto Nº 1877 del Poder Ejecutivo, se dieron por finalizadas las funciones del subsecretario de Promoción Social y Vivienda del Ministerio de Bienestar Social, encomendadas en acto de servicio, al capitán Urbano Jorge Murías.

La norma legal determina la fecha del 23 de agosto pasado como terminación de los servicios prestados por el mencionado militar.

Entidades de bien público

Rotary Club Mendoza Norte. — Este club recibirá hoy la visita del gobernador del distrito rotario 486, señor Reynaldo Ruartes. El visitante se reunirá, a las 12.30, en un almuerzo, con el presidente y el secretario del club. A las 18, en el Mendoza Tenis Club, se hará la asamblea, con la asistencia del gobernador. A las 21.30, en el mismo sitio, tendrá lugar una cena de homenaje de los socios y sus esposas. En esta oportunidad el señor Fernando Martínez recordará el cuarto aniversario del Rotaract Mendoza Norte; se incorporará como nuevo socio, en la categoría bancos oficiales, al señor Juan W. Ojeda, presentado por el señor Pascual Roca y, finalmente, hablará el señor Ruartes.

Rotary Club de Luján de Cuyo. — Esta entidad realizará hoy, a las 21.30, su reunión semanal, en España 119, Luján. El minuto rotario estará a cargo del doctor Risso Patrón y la charla de clasificación, del ingeniero Joaquín Larzábal.

Rotary Club de Las Heras. — Hoy, a las 21 horas, en la sede de calle Belgrano 525, Las Heras, la entidad llevará a cabo su habitual reunión cena semanal. El boletín estará a cargo de Roberto de la Reta, la difusión rotaria será dirigida por Raúl Arredondo y la charla de clasificación ha sido confiada a Jorge del Campo, quien abordará un tema de su especialidad.

Rotary Club General Gutiérrez. — Hoy, a partir de las 21.30, en su sede de Uriburu 43, de General Gutiérrez, celebrará su reunión cena semanal. La información rotaria estará a cargo del respectivo comité, en tanto que la charla de clasificación será dada por los doctores Di Lello y Porras, disertantes invitados.

Rotary Club Rodeo de la Cruz. — Hoy a las 21 realizará su habitual reunion-cena, en cuyo transcurso el socio Gilberto Altamira tendrá a su cargo la información rotaria y la disertación la pronunciará el rotario Lahir Serú, sobre un tema de su especialidad.

Cuando usted pruebe esta leche en polvo, una vieja costumbre quedará en el olvido.

Usted es una mujer moderna.
Que ya ha cambiado muchos hábitos.
Pensó en la comodidad de la leche en polvo...?
Lea atentamente este aviso.
Si usted es de esas mujeres, será una mujer de SanCor.

La leche en polvo SanCor nace de una ciudadosa selección.

Elegimos la mejor leche con los más rigurosos métodos de selección.
Utilizamos las técnicas más higiénicas de ordeñe para elaborar la mejor leche en polvo, conservando los mismos valores nutritivos y proteicos originales.

La leche en polvo SanCor rinde mucho más.

Una caja de 1 kilo de Leche en Polvo Entera SanCor rinde 8 litros de leche. Que son, 76 tazas de café con leche, 40 vasos de leche ó 32 mamaderas. La semidescremada rinde 10 litros y la descremada 11. litros.

La leche en polvo SanCor resulta más económica.
Por su rendimiento, usted gana plata.

Sin desperdiciar nada.
Hasta el envase se ha tenido en cuenta.

La Leche en Polvo SanCor se presenta en estuches de cartulina para que su precio final sea mucho más económico.

La Leche en Polvo SanCor viene en tres tipos y varios tamaños.

Todos con la misma calidad. Entera, descremada y semidescremada, en varios tamaños para que usted elija el que mejor le convenga.

Finalmente, leche en polvo con sabor a leche fresca.

Todas las mañanas las vacas lecheras de nuestros 18.000 tamberos nos dan la posibilidad de hacer la mejor leche en polvo, para que usted y los suyos puedan gozar del sabor a leche fresca, todos los días.

SanCor
Cooperativas Unidas Ltda.

Leche en Polvo SanCor. Sabor a leche fresca.
Entera. Descremada. Semidescremada.

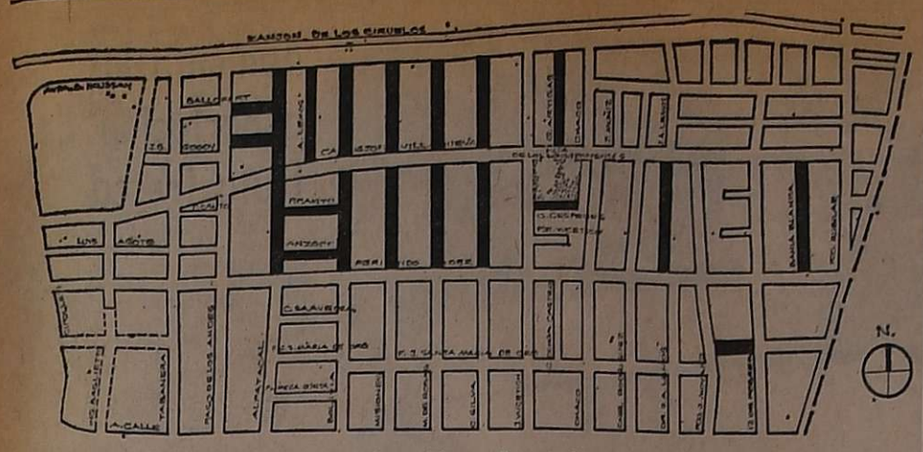

El plano muestra las calles que han sido pavimentadas y que corresponden a la 6ª Sección de Capital.

Finalizó la pavimentación de calles de la 6a. Sección

La Municipalidad de la Capital ha finalizado la pavimentación de las calles que integran el segundo grupo. Restan sólo algunos trabajos adicionales que se concluirán en los días que faltan del mes.

Las arterias donde se han realizado las obras están ubicadas, en su totalidad, en la Sexta Sección. Ellas son: Bolivia, Cayetano Silva, Alpatacal y Misiones, todas de Fader a Mosconi; J. A. Lemos, de Fader a Constituyentes; Artigas, de Constituyentes a Mosconi; Bahía Blanca, de Fader a Constituyentes; Martínez de Rosas, de Fader a Mosconi; Santa María de Oro, de Francisco Moyano a 12 de Febrero; Lemos, de Villanueva a Mosconi y un tramo de calle Céspedes.

Como adicionales se incorporó, posteriormente, las calles Gualberto Godoy, entre Alpatacal y Paso de los Andes; Anzorena, de Alpatacal a Bolivia; Ballofet, de Alpatacal a Paso de los Andes y Peregrina Canto, de Alpatacal a Bolivia. En estas últimas arterias es donde actualmente se está trabajando, pero su terminación está prevista para la semana próxima.

El ancho de las calles pavimentadas es de 10 metros en algunas y en otras de 8 y de 6 metros respectivamente. El pavimento realizado es de hormigón, de 15 centímetros de espesor, sobre una capa granulada de 10 centímetros, todo lo cual cubre una superficie de 21.547,33 metros cuadrados. También se han construído 4.891,96 metros de cordón con la respectiva cuneta, todo en hormigón simple. Los trabajos han sido completados con 1.075,42 metros cuadrados de puentes domiciliarios.

El costo total de estas obras está en el orden de los 14 millones de pesos nuevos, para lo cual se contó con el apoyo financiero de la Caja Nacional de Ahorro y Seguro.

Necrología

Marcelino Pedro Pablo Marcerou Boya. - Profundo pesar ha causado el fallecimiento del señor Marcelino Pedro Pablo Marcerou Boya, acaecido recientemente en esta ciudad, cuando el nombrado tenía noventa años. Había nacido en Perpiñán, Francia, el 12 de setiembre de 1886. Desde temprana edad ya instalado en nuestro país, se inició en el comercio de cereales, preparación de manutención y exportación, llegando al cargo de presidente de la Bolsa de Cereales, desempeñándose además durante varios períodos como titular de la Cámara de Forrajes de Buenos Aires.

En 1948 fue declarado socio, con más de 30 años de antigüedad, por la Bolsa de Comercio de Buenos Aires. Años antes, en 1931 había instalado en la Provincia de Mendoza una fábrica de cal, actividad que desarrolló hasta 1950, en que atraído por la industria vitivinícola efectuó plantaciones de nuevos viñedos en Costa de Araujo, Lavalle y construyó posteriormente una bodega en el mismo establecimiento, y más tarde, una planta fraccionadora en Buenos Aires.

En esta provincia desempeñó cargos directivos en el Mercado de Valores de Mendoza, del cual fue socio fundador, y en la Bolsa de Comercio de Mendoza, en la que fue director titular. Fue asimismo fundador de la Asociación de Productores, zona Este de Lavalle, y de la Cooperativa Vitivinícola Gral. Lavalle Ltda.

Su deceso ha dejado un inmenso vacío, no sólo entre los suyos, sino entre las numerosas amistades que valoraron su espíritu de iniciativa y su carácter y admiraron su recto, jovial y bondadoso proceder.

Charla sobre los huarpes de esta región

Mañana, a las 18.30, la licenciada Catalina Teresa Michielli disertará sobre el tema: "Ubicación geográfica y organización social de los huarpes en Cuyo", en el local del museo "Juan Cornelio Moyano".

Los indios huarpes habitaban estas regiones cuando los españoles llegaron a la zona de Cuyo. La disertante abordará varios aspectos de interés vinculados a esa población, sobre todo aquellos relacionados con el medio físico, supervivencia de los habitantes, sistema económico imperante, producción de alimentos, costumbres matrimoniales, organización interna de la familia, creencias y ceremonias religiosas y fúnebres.

Recordarán a la patrona de Mallorca

La colectividad mallorquina de Mendoza celebrará el próximo 5 de setiembre la festividad de la Virgen de Lluch, patrona de Mallorca.

Con ese motivo, la Casa Balear en Mendoza y la Cofradía de la Virgen de Lluch, han dispuesto oficiar ese día, a las 12, una misa en la Catedral Nuestra Señora de Loreto.

Previamente, a las 11.45, se efectuará la recepción de las autoridades del Consulado de España en el atrio del templo. Durante el oficio religioso actuará el coro de la Universidad Nacional de Cuyo.

A las 13.30 será servido un almuerzo típico en el local de avenida España 1632, de esta ciudad, en cuyo transcurso se elegirá a la reina de la colectividad.

Las tarjetas pueden reservarse a los teléfonos 255613 y 254540.

Fiesta patronal en la parroquia de San Agustín

Con motivo de celebrarse el 28 de este mes la festividad de su santo patrono, la parroquia de San Agustín, de esta ciudad, ha preparado una serie de actos que se desarrollarán ese día.

A las 10, habrá misa infantil; a las 11, agasajo a los niños de la parroquia, con un chocolate; a las 11.30, entretenimientos, juegos y competencias deportivas para niños; a las 17, presentación de un espectáculo de magia; a las 18, función de títeres; a las 20, misa concelebrada con el arzobispo de Mendoza, monseñor Santiago Olmpo Maresma y los tres sacerdotes que componen la comunidad agustina, y a las 22, cena comunitaria, a la canasta.

Todos los días, en la misa de las 20, el párroco habla sobre la vida de San Agustín y previo al oficio se realiza desde ayer, un triduo.

Exposición de juguetes didácticos

El Primer Comité Regional Filial Mendoza de la OMEP, Organización Mundial para la Educación Preescolar, ha organizado una exposición del material realizado por las alumnas que participaron del curso sobre cómo hacer juguetes didácticos.

La muestra se habilitará el sábado, a las 10, en el local del jardín de infantes de la Escuela Normal Superior "Tomás Godoy Cruz", Patricias Mendocinas 980, ciudad.

Efectúan reparaciones en el canal matriz Yaucha

Aspecto del cauce que presenta deterioros por el material de arrastre.

La reparación de losas del canal matriz Yaucha, situado en el distrito Pareditas, departamento San Carlos, realiza actualmente el Departamento General de Irrigación.

La tarea consiste en la reparación de losas del revestimiento del citado cauce, en el tramo comprendido entre el dique del mismo nombre y primer salto, socavadas en el fondo por el material de arrastre. A raíz de ello se observaron algunas roturas considerables, previéndose realizar una limpieza y posterior relleno con hormigón simple.

Hasta el presente, el monto de los trabajos alcanzan el 80 por ciento, estimándose su finalización para los primeros días de setiembre próximo.

El monto de las refacciones ascienden a $ 324.000.

Entidades Diversas

Sociedad Italiana de Luján. — Quedo constituida la comisión de damas de esta entidad de la siguiente manera: presidenta, señora Mercedes R. de Ingrassia; vicepresidenta, señora Linda Z. de Giaquinta; secretaria, señora Juana L. de Caggiati; prosecretaria, señora Elisa B. de Debandi; vocales, señoras Zita S. de De Marchi; Luisa B. de Di Fabio, Ana S. de Cabrini, Catalina C. de Bertona, Ilda B. de Leotta, María Carmen L. de Pastor, Yolanda M. de Cacciali, Olga B. de Baggio, Asunción G. de Leotta, Ercolina B. de Baggio, Nella B. de Viel, María de Pegorín, Hilda D. de Balzarelli, Laura de Viel, Josefa P. de Denaro, Carmen de Salvalaggio y Adriana C. de Cardín.

Audiovisual sobre riego por aspersión

En el Club El Círculo, de avenidas Sarmiento y España de ciudad, mañana, a las 19, se presentará un audiovisual acerca del riego por aspersión, sistema Ravit.

Ha preparado la reunión la Organización Cuyo SRL, representante en Mendoza del mencionado sistema de riego.

Conferencias sobre la ley de locaciones

Hoy, a las 20.30, en el salón de actos de la Suprema Corte, ubicado en la planta baja del Palacio de Justicia, dará comienzo el ciclo de conferencias sobre la ley de locaciones urbanas Nº 21.342, recientemente sancionada. Estará a cargo del destacado especialista, doctor Omar Eugenio Griffi, y se ajustará al siguiente temario:

En la disertación de hoy el orador abarcará los siguientes topicos: ámbito de aplicación. Ocupación efectiva. Declaración jurada. Plazos de restitución. Régimen de precios. Reajustes por ingresos del locatario. Por gastos del locador. Alquiler de inmuebles no destinados a vivienda.

Mañana, también a las 20.30, se tratarán los siguientes subtemas: Causales de desalojo: recuperación para habitar la vivienda. Para edificar. Falta de pago. Pudiencia. Uso abusivo. Transferencia prohibida. Recuperación del inmueble abandonado. Por sanción punitoria.

Pasado mañana, sábado, a las 11, el disertante se referirá a los siguientes puntos: Normas procesales. Disposiciones especiales para el juicio de desalojo. Aplicación de la ley. Condena anticipada. Plazos legales. Estado locatario. Convenios de desocupación. Continuadores de la locación. Fianza y seguro. Resumen general de la ley.

Conclusiones de un encuentro de profesionales

Sobre las conclusiones de la reunión celebrada recientemente informó la Federación de Entidades Profesionales Universitarias de Mendoza (FEPUM).

Tras destacar la importancia de alcanzar "una real unidad de los profesionales universitarios", se convino en la necesidad de volcarla "como presencia concreta ante la opinión pública y en el quehacer provincial y nacional". Ademas se decidió formar una subcomisión encargada de estudiar la posibilidad de asistir a los universitarios de la provincia en los aspectos médico-asistencial y previsional.

Concurrieron al encuentro representantes de las siguientes entidades afiliadas a FEPUM: Federación Médica, Federación Odontológica, Sociedad de Arquitectos, Colegio de Abogados, Colegio Farmacéutico, Consejo de Ciencias Económicas, Centro de Ingenieros, Asociación Bioquímica y Asociación Geológica. Y como observadores, miembros del Colegio de Escribanos y del Centro de Ingenieros Agrónomos.

Mes de Ramadán Al Mubarak se inicia mañana

La grey islámica de Mendoza y el mundo entero, inicia mañana el sagrado mes de Ramadán Al Mubarak, en el que fue revelado El Corán, guía para la humanidad —expresan—, clara evidencia e inconfundible distinción entre la verdad y el error.

La Sociedad Arabe Islámica en un comunicado, señala "que aquellos creyentes que estén presentes durante este mes, deben ayunar en todo su curso, ya que éste tiende, en el orden físico, al mejoramiento de la salud, y en el orden espiritual al acercamiento a Dios con la máxima abstención posible de las atracciones materiales y de las satisfacciones corporales.

Destaca el comunicado que "psíquicamente, es un verdadero ejercicio de la voluntad, una abnegada resistencia que ayuda a la elevación del pensamiento hacia horizontes superiores, mientras el organismo descansa. El ayuno islámico obliga a la abstinencia no sólo de los alimentos, sino de otras propensiones que pudieran perturbar la sublimidad del vínculo que se busca, en el pensamiento con la Divina Providencia".

Festeja su 29º aniversario el Liceo Militar

El Liceo Militar "General Espejo", festejará mañana el 29º aniversario de su creación. Con ese motivo se realizará una formación a las 11.30.

Por su parte el Círculo de ex Cadetes ha dispuesto para hoy, a las 12, la bendición, por el capellán del instituto, padre Héctor Gimeno, de la piedra fundamental de los vestuarios. Esta obra, una vez realizada, permitirá una mejor y más cómoda utilización de las instalaciones sociales y deportivas de calle Boulogne Sur Mer 2160.

Los visitantes durante la visita a LOS ANDES.

Delegación tucumana de estudiantes nos visita

Una delegación integrada por 43 estudiantes varones del Colegio salesiano "Tulio García Fernández", de la ciudad de San Miguel de Tucumán se encuentra en Mendoza. Se alojan en la Colonia número 1 de Papagallos como huéspedes del Ministerio de Cultura y Educación de la provincia de Mendoza. Los visitantes son acompañados de la profesora Clotilde de Erdman de Zalazar y del profesor José Luis Gallucci y vinieron a LOS ANDES con el inspector de enseñanza primaria señor Nicolás Todello y la interventora normalizadora de la escuela "Ricardo Videla", señora Nelly Villa de Camba, por la enseñanza secundaria.

La delegación tiene trazado un plan de visitas y de actividades que abarcan varios puntos de esta provincia, en especial aquellos que están mas vinculados con la gesta sanmartiniana, tales como Las Heras, Luján y Tunuyán. Está previsto su regreso para el próximo sábado.

Gremiales

Sindicato Unión Obrera Estaciones de Servicio, Garajes, Playas y Gomerías. — Este gremio dio a conocer un comunicado de prensa en el que informa que mañana se celebra el día del trabajador del gremio que los agrupa, motivo por el cual saluda fraternalmente a los afiliados de Cuyo, a la vez que comunica que esa jornada será laborable en todo el ámbito del país.

Promueven una mayor cultura culinaria

Visitó este diario la directora y ecónoma del Centro de Economía Doméstica de S. A. Nestlé de Productos Alimenticios, señora Teresa M. de Metivier, quien anunció la realización en la primera quincena de setiembre próximo, del primer "Show Culinario", que se efectuará los días 8 y 9 en la sala del Cine Selectro de nuestra ciudad.

El programa está destinado a demostrar las ventajas que brindan en la cocina cotidiana los caldos y sopas "Maggi".

Para referirse al tema la ejecutiva de Nestlé reunió ayer en instalaciones del Plaza Hotel a representantes de centros femeninos y expertas en arte culinario de nuestro medio, desarrollando una interesante clase sobre cultura culinaria y alimentaria.

Sobre aspectos de Sudáfrica se disertará

Mañana, a las 19, en la Facultad de Ciencias Jurídicas y Sociales de la Universidad de Mendoza, pronunciará una conferencia el agregado de información y prensa de la Embajada de la República de Sudáfrica en la Argentina, licenciado Gavín Charles Webster, que se encuentra de visita en la provincia. Se referirá en su charla a los aspectos sociopolíticos de su país. En la oportunidad será presentado por el decano de la Facultad, doctor Héctor Corvalán Lima.

Para becados en España se dará el 2 un curso

El Instituto Cuyano de Cultura Hispánica comenzará a partir del 2 de setiembre un curso sobre "Historia, Letras y Arte", a cargo de los profesores Pedro Santos Martínez, Toribio M. Lucero, Rosa María Zuluaga, Carlos O. Nallim, Gloria Videla, Adolfo Ruiz Díaz, Emilio P. de Zuleta y Carlos Massini Correas.

Este curso que se dictará en la sede del Instituto, Aristides Villanueva 389, ciudad, tiene carácter de obligatorio para quienes deben presentarse a becas en España. Los interesados pueden inscribirse en la sede mencionada, de lunes a viernes, de 18 a 20.

Audiovisual

El mismo Instituto informó que hoy a las 19, en el microcine de la Municipalidad se proyectará el audiovisual "Machado en la tierra del romance", a cargo del señor Diodoro Urquía Latorre.

En Godoy Cruz y Luján habrá cortes de luz

Agua y Energía Eléctrica informó que para realizar trabajos de mejoras en las líneas, será interrumpido el servicio eléctrico, hoy, en zonas de Godoy Cruz y Luján.

El corte en Luján será de 9 a 18 y abarcará la calle Cobo, desde Thames hasta callejón Moya.

En Godoy Cruz será de 8.30 a 14.30, desde la calle Beltrán hasta Paso de los Andes; desde Francia hasta Derqui y los barrios Ferroviario y Espejo.

Hablarán sobre enfermedades de la manzana

La Estación Experimental Regional Agropecuaria del I.N.T.A. informó que hoy, a las 16.30, el ingeniero agrónomo Juan José Camba, dará una charla sobre el tema "Bitter Pit (hoyo amargo) de las manzanas".

La disertación se hará en el salón de actos del INTA, en el kilómetro 14 de la ruta a Luján de Cuyo.

Los puntos que se tratarán son: características de las distintas enfermedades corchosas de la manzana, síntomas del Bitter Pit, época de aparición, factores predisponentes, medidas correctivas y su control, aplicaciones de nitrato de calcio y cloruro de calcio.

ARCO S.A.

OFERTAS FIN DE SEMANA

QUESO CUARTIROLO Sostenido EL KILO	$ 158.-
QUESO RALLAR Sardo o Regiano extra EL KILO	$ 228.-
DULCE DE LECHE Pote 1 KILO	$ 158.-
MERMELADA Frasco 450 grs. durazno y damasco	$ 78.-
MANTECA Suelta pasteurizada extra EL KILO	$ 298.-
ANCHOAS En sal, lata 1½, cosecha 1976	$ 218.-
LECHE EN POLVO "Ilolay", bolsa 1 KILO	$ 188.-
QUESO Fundido "Paulina" 1 kg. 1 por cliente	$ 158.-

Horario: 9 a 12,30 15 a 19,30
SABADO ABIERTO TODO EL DIA

R. E. de SAN MARTIN 1957
Tel. 252932 - Mza

MAGIO

26|8|F|23020|26|8

VARIG CRUZEIRO

BRASIL 25

VUELOS SEMANALES DESDE EZEIZA Y UN HORARIO PARA USTED!

CRUZEIRO — Todos los días el vuelo de las 10, a Porto Alegre, San Pablo y Río.

CRUZEIRO — Todos los días, el vuelo de las 14, a San Pablo y Río.

CRUZEIRO — Martes, Jueves, Sábados y Domingos, el vuelo de las 15, a Foz de Iguazú, San Pablo y Río.

VARIG — Todos los días, el vuelo de las 18.20, directo a Río.

CONSULTE A SU AGENTE DE VIAJES I.A.T.A.
Agente General para Cuyo: Lucas J. L. Sarcinella
Mendoza: 9 de Julio 1111 5to. "B" - Tel. 246566.

COOPERADORA DE DERECHO Y CIENCIAS SOCIALES

"LA LOCACION URBANA" EN LA LEY 21342 POR JAVIER CLAVELL BORRAS

1 tomo 374 pág. | Giro por $ 3.000.- | Solicito un ejemp. | Nombre | Dirección | Localidad

Av. Figueroa Alcorta 2263 - Bs. As.
Tel. 83-5034/38-Int. 95

EN MENDOZA LIBRERIA SIMONCINI
Espejo 182

Para procesamiento electrónico de información:

cifra sistema

- Orientado a aplicaciones administrativo-contables.
- Gran capacidad de almacenamiento de datos y registro directo.
- Flexibilidad y potencia de programación en lenguaje simbólico "Cifral".
- Amplia biblioteca de sistemas.

M. PEÑA LOPEZ - 9 de Julio 1060
Tel. 240355 - Mendoza

Un producto Fate División Electrónica

Cifero publicidad

LORETI y CIA.
TRADICIONAL DISTINCION Y ECONOMIA EN SERVICIOS FUNEBRES
SAN MARTIN 571 - Tel. 292219 - MENDOZA
DEPOSITO: ALBERDI 330 - Tel. 214407

AVISOS FUNEBRES

SEPELIOS

✝

JUAN ELEUTERIO PEDERNERA

Q.E.P.D.

Falleció el 25-VIII-1976

Su esposa, Rafaela R. de Pedernera; hijos: Beatriz, Rodolfo, Marcelo y María Pedernera; padres Aurelina O. de Pedernera y Moisés Pedernera; madre política, Agustina S. Viuda de Romero; hermanos: Lila, Froilán, Reynaldo, Teidamia, Beba, Irma, Ovaldo, Mercedes y Alberto Pedernera; hermanos políticos: Justiniano, Juana, Dora, Delfín, José, Héctor, Eduardo, Agustín y José Spagnolo y demás familiares, participan su fallecimiento e invitan al sepelio de sus restos, hoy, a las 17 horas, en el cementerio de Rivadavia. Casa de duelo: Florida s|n., La Libertad, Rivadavia. Servicio: Empresa Ferreyra, Rivadavia.

26|8|F|99387|26|8

✝ **JUAN ELEUTERIO PEDERNERA - Q. E. P. D. - Falleció el 25-VIII-1976.** - Familias de: José María Flores, Francisco Cialone, Carlos Amad, José Francisco Flores, Alfredo Flores y Roberto Bragagnolo, participan con profundo dolor el fallecimiento de su querido sobrino y primo político, e invitan al sepelio de sus restos.

26|8|F|99388|26|8

✝ **JUAN ELEUTERIO PEDERNERA - Q. E. P. D. - Falleció el 25-VIII-1976.** - Personal de Bodega Ciudad y Fábrica de Aceite de Bodega Gargantini: Pedro Arenas, Tomás Villalba, Damián Valdez, Juan Rosales, Martín Lucero, José Domínguez, Ramón Díaz, Julio Capelli, Erario Domínguez, Pedro Montaña, Juan Rodríguez, Cipriano Pérez, Gabriel Encina, Oscar Mercado, Agustín Alcorta, Florencio Arenas, Hugo Belardinelli, Miguel Díaz, Luis Mattioni, Carlos De La Fuentes, Raúl Pastor, Florencio Tejada, Anselmo Domínguez, Armando Lizana, Eduado Díaz, Carlos Funes, Miguel Roldán, Salvador Campagna, Lucas González, Carlos Bonadona, Carlos Pereyra y Domingo Dupoux, participan el fallecimiento del compañero de tareas, e invitan al sepelio de sus restos.

26|8|F|99388|26|8

✝ **JUAN ELEUTERIO PEDERNERA - Q. E. P. D. - Falleció el 25-VIII-1976.** - Antonio Debito, Orlando Delgado, Alberto Palma, Julio Lucero, Francisco Ramírez y Pedro Arenas, participan con profundo dolor el fallecimiento de su amigo y compañero de tareas de Bodegas Gargantini S.A.I.C., e invitan al sepelio de sus restos.

26|8|F|99388|26|8

✝ **JUAN ELEUTERIO PEDERNERA - Q. E. P. D. - Falleció el 25-VIII-1976.** - Personal escritorio de Bodegas y Viñedos Gargantini S.A.I.C., participa con profundo pesar el fallecimiento de su compañero de tareas y apreciado amigo, e invita al sepelio de sus restos.

26|8|F|99388|26|8

✝ **JUAN ELEUTERIO PEDERNERA - Q. E. P. D. - Falleció el 25-VIII-1976.** - Alberto Palma y familia, participan con profundo dolor el fallecimiento de su dilecto amigo y compañero de tareas, e invitan al sepelio de sus restos.

26|8|F|99388|26|8

✝ **JUAN ELEUTERIO PEDERNERA - Q. E. P. D. - Falleció el 25-VIII-1976.** - Bodegas y Viñedos Gargantini S.A.I.C., participa con profundo pesar el fallecimiento de su apreciado colaborador, e invita al sepelio de sus restos.

26|8|F|99388|26|8

✝ **JUAN ELEUTERIO PEDERNERA - Q. E. P. D. - Falleció el 25-VIII-1976.** - Dirección Técnica y compañeros de Laboratorio de Bodegas y Viñedos Gargantini S.A.I.C.: Roberto Bou, Carlos Rossi, Jorge Ricci Telli, Luis Martínez, Hugo Ahumada, Orlando Bonesso, Williams Roperos y Olga Rodríguez participan con profundo dolor su fallecimiento e invitan al sepelio de sus restos.

26|8|F|99388|26|8

✝ **JUAN ELEUTERIO PEDERNERA - Q. E. P. D. - Falleció el 25-VIII-1976.** - Carlos Antonio Rossi y familia, participan el fallecimiento de su amigo, e invitan al sepelio de sus restos.

26|8|F|99388|26|8

✝ **JUAN ELEUTERIO PEDERNERA - Q. E. P. D. - Falleció el 25-VIII-1976.** - Roberto Bou y familia, participan su fallecimiento e invitan al sepelio de sus restos.

26|8|F|99388|26|8

✝

MATILDE GARCIA DE ECHECOIN

Q.E.P.D.

Falleció el 25-VIII-1976.

Su desconsolado hijo: Enrique Echecoin, su hija política Francisca Vázquez, sus nietas: María Herminia y Matilde; sus nietos políticos: Antonio Porcari y Oscar A. Rimola; bisnietos y demás familiares participan su fallecimiento e invitan al sepelio de sus restos que se efectuará hoy, a las 16 hs., en el cementerio de Guaymallén. Casa mortuoria: Chile 4089, Villa Nueva. Servicio: Boschin Hnos., Villa Nueva.

26|8|C|380|26|8

✝ **MATILDE GARCIA DE ECHECOIN. - Q.E.P.D. - Falleció el 25-VIII-1976.** - Armando Rimola y señora, Néstor Urriste y Raquel F. Rimola participan su fallecimiento e invitan al sepelio de sus restos.

26|8|C|379|26|8

✝ **MATILDE GARCIA DE ECHECOIN - Q.E.P.D. - Falleció el 25-VIII-1976** - El Intendente Municipal de Guaymallén vicecomodoro (R) Domingo Oscar Illanes, Hugo Torres, María Victoria Malharro, Paula Argentina Rojo, Mario Vázquez, José Olguín y Rufino Rojas, participan con pesar el fallecimiento de la madre del señor Enrique Echecoin e invitan al sepelio de sus restos.

26|8|F|99396|25|8

✝ **MATILDE GARCIA DE ECHECOIN - Q.E.P.D. - Falleció el 25-VIII-1976** - Personal de Dirección de Promoción de la Comunidad, Cultura y Relaciones Públicas de la Municipalidad de Guaymallén: Ramis Vaquer, Medina, Marsala, Sesti, Lamacchia, Paz, Puebla, Federicci, Paclantonio, Páez, Ramponi, Quereda, Bazán, Sacchi, Coto, Palma, Flores, participan el fallecimiento de la madre del señor Enrique Echecoin e invitan al sepelio de sus restos.

26|8|F|99388|26|8

✝ **MATILDE GARCIA DE ECHECOIN - Q.E.P.D. - Falleció el 25-VIII-1976** - El secretario de Hacienda y Administración de la Municipalidad de Guaymallén, señor Osvaldo Romani, Luis Adrover, Marciano Magallanes, Juan F. Perinetti, Genaro Díaz, Yolanda Picciotto, Horacio Picciotto, María Asís, Teofilo Arrieta, Guillermo Parlanti, Carlos Benito, Nilda de Luquez, participan con pesar el fallecimiento de la madre del señor Enrique Echecoin e invitan al sepelio de sus restos.

26|8|F|23094|26|8

✝ **MATILDE GARCIA DE ECHECOIN - Q.E.P.D. - Falleció el 25-VIII-1976** - El Sindicato de Obreros y Empleados de la Municipalidad de Guaymallén participa el fallecimiento de la madre de su afiliado señor Enrique Echecoin e invita al sepelio de sus restos.

26|8|F|23094|26|8

✝ **MATILDE GARCIA DE ECHECOIN - Q.E.P.D. - Falleció el 25-VIII-1976.** - Personal de Contaduría de la Municipalidad de Guaymallén: Randazzo, Riesco, Barrera, Carrizo, Pestana, González, Magnoni, Sancho, Galli, Lucero, Colobini, Colobini, Gómez, Urie, Ortega, Moyano, Tahan, Lima, Suárez, Bernal, Lucero, Moreno, Pérez, Quiroga, Gómez, Ramos, Bruno, Frissón, Balmaceda, Martínez, Galaico, Pérez, participan el fallecimiento de la madre de su compañero de tareas señor Enrique Echecoin e invitan al sepelio de sus restos.

26|8|F|23094|26|8

✝ **MATILDE GARCIA DE ECHECOIN - Q.E.P.D. - Falleció el 25-VIII-1976.** - El personal directivo, docente, celadora y alumnos de la escuela Nº 1 Municipal "Justo López de Gomara", participan el fallecimiento de la abuela de la señora María H. E. de Porcari, maestra de 7º grado, e invitan al sepelio de sus restos.

26|8|F|99394|26|8

✝

JOSE BLASCO

Q. E. . D.

Falleció el 25-VIII-1976

Su esposa Elba Coria de Blasco; hijos Josefina, Jaime, Alejandro, Carmen, José Luis; hijos políticos Italo González, Adolfo Juárez, Alicia Tassara; hermanas Pilar de Ferrer, Josefa de Tomba, María de Flores, Josefa B de Moitó; nietos Marita, Tito, Filemón, Patricia, Fito, Marcela Nazarena, Alejandra; bisnietos Alejandra, Andrea, primos, sobrinos y demás deudos participan su fallecimiento e invitan al sepelio hoy a las 17 en el cementerio de Tunuyán. Casa mortuoria: San Martín 1350, Tunuyán. Servicio Casa Flores.

26|8C|391|26,8

✝ **JOSE BLASCO - Q. E. P. D. Falleció el 25-VIII-1976** - Sobrinos Sebastián Ferrer, René, Pedro, Rubén Lemos, Alfredo Masi, Horacio Gianella, Carlos Flores, Lilian Tomba, Víctor, Juan Antonio, Roberto Moltó, Alberto Bernal, Carmen Caugas de Fraile, Pilar Caugas de Bertoldi, Angelita C. de Caugas, Josefa A. de Caugas y sus respectivas familias participan con pesar su fallecimiento e invitan al sepelio de sus restos.

26|8|C|391|26|8

✝ **JOSE BLASCO - Q. E. P. D. Falleció el 25-VIII-1976** - Sofía Puga de Navarro y Flia., Arturo Navarro Puga y Flia., Gonzalo Navarro Puga y Flia. y Jesús Navarro Puga y Flia. participan el fallecimiento de su vecino e invitan al sepelio de sus restos.

26|8|F|99393|26|8

✝ **JOSE BLASCO - Q. E. P. D. Falleció el 25-VIII-1976** - Personal directivo, docente, comisión cooperadora, club de madres, ex alumnos y alumnos de la escuela Nº 104 Maestros Argentinos participan el fallecimiento del padre político de la docente señora Elena Tassara de Blasco e invitan al sepelio de sus restos.

26|8|F|99393|26|8

✝

LUISA OUEYT VDA. DE BAJIT

Q. E. P. D.

Falleció el 25-VIII-1976

C. A. S. R. y B. P.

Su hija política: María Zingaretti Vda. de Bajit; sus hermanos: Juan, Alberto, Lucía, Fernando y Rosa; hermanos políticos: María Scattaregi Norma Poujade, Alfonso Joulie; nietos: Eduardo y Mabel Bajit; Roberto Mammoli; bisnietos: Walter Mammoli; futura nieta: Magdalena Izquierdo; sobrinos y demás familiares, participan su fallecimiento e invitan al sepelio de sus restos, al cementerio de Maipú, hoy a las 11. Casa mortuoria: Carril Nacional s|n. Pedregal, Maipú. Servicio: Cochería Timonieri, Calderón y López, Maipú.

26|8|F|99396|25|8

✝ **LUISA OUEYT VDA. DE BAJIT - Q.E.P.D. - Falleció el 25-VIII-1976 - C.A.S.R. y B.P.** Su hermano: Juan Oueyt; hermana política: María Scattaregi; sobrinos: Juan Carlos y Héctor y Rubén M.; sobrinas políticas: María Elena Favaro, Silvia Isabel Cornejo, Ana Sabatini y sobrinos nietos, participan con pesar su fallecimiento e invitan al sepelio de sus restos.

26|8|F|99397|26|8

✝ **LUISA OUEYT VDA. DE BAJIT - Q.E.P.D. - Falleció el 25-VIII-1976 - C.A.S.R. y B.P.** Sus vecinos: Mariano Fernández, Ida Persio de Bogliolli, Abelardo Malanca, José Fernández, Carmelo Nicolosi, Carmelo Basile, Emilio Arenas y sus respectivas familias, participan con pesar su fallecimiento e invitan al sepelio de sus restos.

26|8|F|99397|26|8

✝

LUCIA EMILIA GIRARDELLO

Q. E. P. D.

Se durmió en la paz del Señor el 25-VIII-1976.

Sus desconsolados padres: Atilio Girardello y Olga Lucía Trentacosta; sus hermanitos: Miguel Angel y Norma Susana; sus abuelos: Victorio Girardello, Marcilia Seppi, Salvador Trentacosta, tíos primos y demás familiares, participan su fallecimiento e invitan al sepelio de sus restos al cementerio de Maipú, hoy a las 16. casa mortuoria: calle Palma s|n., finca Pollini, Maipú. Servicio: Cochería Timonieri, Calderón y López, Maipú.

26|8|C|380|26|8

✝ **LUCIA EMILIA GIRARDELLO Q.E.P.D. - Se durmió en la paz del Señor. - el 25-VIII-1976.** - El personal directivo, docente, maestra de 6º Grado "A" y alumnes de la Escuela Nº 157 "Lisandro Aguirre, de Maipú, participan el fallecimiento de su querida alumna e invitan al sepelio de sus restos.

26|8|F|99399|26|8

✝

MIGUEL ANGEL BUZZACCHI

Q. E. P. D.

Falleció trágicamente el - 24-VIII-1976

Su desconsolada esposa Rosa Emilia Balasch; sus hijos Miguel y Marcelo; sus padres Carlos Buzzacchi y María F. Romanelli; sus hermanos José Carlos y Jorge Eduardo; padres políticos Antonio Balasch y Trinidad Alcalá; hermanos políticos Estela Humberto, María Inés Riestra, Armando Balasch, Estela Balasch, Nora V. de Balasch y sobrinos participan su fallecimiento e invitan al sepelio de sus restos hoy a las 11 horas al cementerio de la Capital. Casa de duelo: Granaderos 2007, Cdad. Servicio Casa Loreti y Cía.

26|8|F|99385|26|8

✝ **MIGUEL ANGEL BUZZACCHI Q.E.P.D. - Falleció trágicamente en Córdoba el 24-VIII-1976** - Sus tíos: Rosa Alcalá de Lázaro Espinosa y Francisco Lázaro Espinosa, participan con profundo dolor su fallecimiento y que sus restos recibirán sepultura hoy en la necrópolis local. Ruegan elevar una oración a su memoria.

26|8|C|363|26|8

✝ **MIGUEL ANGEL BUZZACCHI Q.E.P.D. - Falleció trágicamente en Córdoba el 24-VIII-1976** - Enrique Balasch y Sra., y sus hijos Susy, Eduardo y Norma participan con profundo dolor el fallecimiento de su querido sobrino y primo e invitan al sepelio de sus restos.

26|8|C|320|26|8

✝ **MIGUEL ANGEL BUZZACCHI Q.E.P.D. - Falleció trágicamente en Córdoba el 24-VIII-1976** - Sus tías María Balasch, Rosa Balasch de Menéndez; sus primos Carlos Rincón, Rosa Menéndez de Rincón, Mirta Menéndez y Carmen Campmany participan con profundo dolor su fallecimiento e invitan al sepelio de sus restos.

25|8|C|321|25|8

✝ **MIGUEL ANGEL BUZZACCHI Q.E.P.D. - Falleció trágicamente en Córdoba el 24-VIII-1976** - Su tía Ana B. Vda de Alcalá sus primos Nelly y Dino Sgro, Anita y Herminio Bracamonte, Teresa y Vicente Ragusa participan con profundo dolor su fallecimiento e invitan al sepelio de sus restos.

25|8|C|392|26|8

✝ **MIGUEL ANGEL BUZZACCHI Q.E.P.D. - Falleció trágicamente en Córdoba el 24-VIII-1976** - Miguel Angel Bustos y Flia., participan con profundo dolor su fallecimiento e invitan al sepelio de sus restos.

26|8|C|390|26|8

✝ **MIGUEL ANGEL BUZZACCHI Q.E.P.D. - Falleció trágicamente en Córdoba el 24-VIII-1976** - Miguel Enrique Sottano, Ricardo Sottano, Miguel (n) Sottano, Roberto Petrich y sus respectivas familias participan su fallecimiento e invitan al sepelio de sus restos.

26|8|C|389|26|8

✝ **MIGUEL ANGEL BUZZACCHI Q.E.P.D. - Falleció trágicamente en Córdoba el 24-VIII-1976** - Susana Godoy Vda. de Fasanella, Mario Simone, Susana Losanella de Simone participan con profundo dolor su fallecimiento e invitan al sepelio de sus restos.

26|8|F|99980|26|8

✝ **MIGUEL ANGEL BUZZACCHI Q.E.P.D. - Falleció trágicamente en Córdoba el 24-VIII-1976** - Eduardo Sabarani y Stella Beulacqua participan con profundo dolor el fallecimiento del hermano de Carlos e invitan al sepelio de sus restos.

26|8|C|386|26|8

✝ **MIGUEL ANGEL BUZZACCHI Q.E.P.D. - Falleció trágicamente en Córdoba el 24-VIII-1976** - José Llamas y familia, Elena Colobini y Miguel Perrotta, participan su fallecimiento e invitan al sepelio de sus restos

26|8|C|384|26|8

✝ **MIGUEL ANGEL BUZZACCHI Q.E.P.D. - Falleció trágicamente en Córdoba el 24-VIII-1976** - Medardo José Riestra y Sra., Rómulo Pelufio y Sra., José Luis Riestra y Flia., participan su fallecimiento e invitan al sepelio de sus restos.

26|8|C|394|26|8

✝ **MIGUEL ANGEL BUZZACCHI Q.E.P.D. - Falleció trágicamente en Córdoba el 24-VIII-1976** - Rubén Rodríguez y Flia., Quito Rodríguez y Flia., Chiquín García y Flia., participan con profundo dolor el fallecimiento de su gran amigo Miguel.

26|8|C|393|26|8

✝ **MIGUEL ANGEL BUZZACCHI Q.E.P.D. - Falleció trágicamente en Córdoba el 24-VIII-1976** - Carlos Verdini y Flia., participan con profundo pesar el fallecimiento de su querido amigo.

25|8|C|398|26|8

✝ **MIGUEL ANGEL BUZZACCHI Q.E.P.D. - Falleció trágicamente en Córdoba el 24-VIII-1976** - Sus amigos: Mario Capello y Flia., participan con profundo dolor su fallecimiento.

25|8|C|397|26|8

✝ **MIGUEL ANGEL BUZZACCHI Q.E.P.D. - Falleció trágicamente en Córdoba el 24-VIII-1976** - Sus amigos: Juan José Capello y Flia., participan con profundo dolor su fallecimiento.

26|8|C|395|26|8

✝ **MIGUEL ANGEL BUZZACCHI Q.E.P.D. - Falleció trágicamente en Córdoba el 24-VIII-1976** - El Centro de Farmacias de Godoy Cruz acompaña en su dolor a su amigo J. Carlos ante el trágico fallecimiento de su hermano.

26|8|C|395|26|8

✝ **MIGUEL ANGEL BUZZACCHI Q.E.P.D. - Falleció trágicamente en Córdoba el 24-VIII-1976** - Faustino Vidal Viudez y Flia., participan con profundo pesar el fallecimiento del hijo de nuestros vecinos Carlos y María e invitan al sepelio de sus restos.

26|8|C|310|26,8

✝ **MIGUEL ANGEL BUZZACCHI Q.E.P.D. - Falleció trágicamente en Córdoba el 24-VIII-1976** - Raúl Pereyra y Sra., participan con profundo pesar el fallecimiento del hermano de su amigo y socio Jorge Buzzacchi e invitan al sepelio de sus restos.

26|8|C|329|26|8

✝ **MIGUEL ANGEL BUZZACCHI Q.E.P.D. - Falleció trágicamente en Córdoba el 24-VIII-1976** - Sus vecinos de calle Juan de Dios Videla, familias: Saraco, Cadepon, Rodríguez, Tornello, Giancamilli, Bellido, Kein, Colebatti, Antonio Enrique, García, Cruzado, Moreno, Pérez, Sánchez Alaniz, Kuka Rodríguez, Felipe Mastrosimone, Onoratto y Dibenedeto participan su fallecimiento.

26|8|C|340|26|8

✝ **MIGUEL ANGEL BUZZACCHI Q.E.P.D. - Falleció trágicamente en Córdoba el 24-VIII-1976** - Alfio Manino y Flia. participan con profundo dolor el fallecimiento del hijo de su gran amigo Carlitos e invitan al sepelio de sus restos.

26|8|C|294|26|8

✝ **MIGUEL ANGEL BUZZACCHI Q.E.P.D. - Falleció trágicamente en Córdoba el 24-VIII-1976** - Sus vecinos y amigos: María Greco, Sara de Martín; Flias: Fernández, De la Vega, Da Rold, Espina, Bezzani y Cirrincione, participan con profundo dolor su fallecimiento e invitan al sepelio de sus restos

26|8|C|261|26|8

✝ **MIGUEL ANGEL BUZZACCHI Q.E.P.D. - Falleció trágicamente en Córdoba el 24-VIII-1976** - Flias. de Mannasero, M. Ducci, C. Femenías, J. Mantica, J. Villar, Norma Alvarez, B. Perales, participan con dolor el fallecimiento del hijo político de su dilecto amigo Antonio Balasch, e invitan al sepelio de sus restos.

26|8|C|255|26|8

✝ **MIGUEL ANGEL BUZZACCHI Q.E.P.D. - Falleció trágicamente en Córdoba el 24-VIII-1976** - Fernando Giancamilli y Sra., Osvaldo Giancamilli y Sra., y Jorge Fernández Ramos y Flia., participan con profundo dolor el fallecimiento de su entrañable amigo e invitan al sepelio de sus restos.

26|8|C|373|26|8

✝ **MIGUEL ANGEL BUZZACCHI Q.E.P.D. - Falleció trágicamente en Córdoba el 24-VIII-1976** - Sus vecinos y amigos, familias de: Vallina, Barrionuevo, Manuele, Bistoco, González, Lucía de Vallejo, Perlino, Ríos y Mantován, participan con profundo dolor su fallecimiento e invitan al sepelio de sus restos.

26|8|C|374|26|8

✝ **MIGUEL ANGEL BUZZACCHI Q.E.P.D. - Falleció trágicamente en Córdoba el 24-VIII-1976** - José García Martínez, Victoria Morillas de García, María Ester García de Morel, Vicente Roberto y José Alberto García Morillas, Rosa Cristina Russo de García, y Dora Pomilio de García, Tito A. Morel, participan con dolor el fallecimiento del amigo, e invitan al sepelio de sus restos al cementerio de la Capital.

26|8|C|362|26|8

✝ **MIGUEL ANGEL BUZZACCHI Q.E.P.D. - Falleció trágicamente en Córdoba el 24-VIII-1976** - Carlos Mosca y Sra., participan con profundo dolor el fallecimiento del hijo de sus queridos amigos Carlitos y Panchita e invitan a acompañar sus restos hasta su última morada

26|8|C|252|26|8

✝ **MIGUEL ANGEL BUZZACCHI Q.E.P.D. - Falleció trágicamente en Córdoba el 24-VIII-1976** - Rigoberto P. Le Donne, Concepción Alterio, Miguel Angel, Carlos R. y Horacio Le Donne y sus respectivas familias, participan con profundo dolor el fallecimiento de su apreciado amigo e invitan al sepelio de sus restos.

26|8|C|382|26|8

✝ **MIGUEL ANGEL BUZZACCHI Q.E.P.D. - Falleció trágicamente en Córdoba el 24-VIII-1976** - Sus vecinos: Flia. Villarejo, Flia. Darre, Flia. Repetto, Flia. Roccozzo, Flia. Sarmiento, participan con profundo dolor su fallecimiento e invitan al sepelio de sus restos.

26|8|C|381|26|8

✝ **MIGUEL ANGEL BUZZACCHI. Q.E.P.D. - Falleció trágicamente en Córdoba el 24-VIII-1976** - Alberto A. Astorga y Flia., participan con profundo pesar el fallecimiento del hijo de sus dilectos amigos Carlos y Gauchita e invitan a acompañar sus restos hasta su última morada.

26|8|C|238|26|8

✝ **MIGUEL ANGEL BUZZACCHI. Q.E.P.D. - Falleció trágicamente en Córdoba el 24-VIII-1976** - Los amigos dilectos de sus padres: Oscar A. Rosso y Sra., Arturo Núñez y Sra., Hortencia R. de Cousso, Ema Moyano y Cacha A. de Thomas, participan su fallecimiento e invitan al sepelio que se efectuará hoy a las 10.30 horas, casa de duelo: Sulpacha Esq. Granaderos.

26|8|C|300|26|8

✝ **MIGUEL ANGEL BUZZACCHI. Q.E.P.D. - Falleció trágicamente en Córdoba el 24-VIII-1976** - El Directorio de Casa Arteta S.A., participa con pesar su fallecimiento e invita al sepelio de sus restos.

26|8|F|23112|26|8

✝ **MIGUEL ANGEL BUZZACCHI. Q.E.P.D. - Falleció trágicamente en Córdoba el 24-VIII-1976** - Gerencia, jefes y personal de Casa Arteta, Sucursal Mendoza, participan con profundo dolor su fallecimiento e invitan al sepelio de sus restos.

26|8|F|23112|26|8

✝ **MIGUEL ANGEL BUZZACCHI. Q.E.P.D. - Falleció trágicamente en Córdoba el 24-VIII-1976** - Perla Esperanza y Flia., participan con hondo pesar su fallecimiento e invitan al sepelio de sus restos.

26|8|F|23112|26|8

✝

MARY NORMA GULINO DE ROMERO

Q.E.P.D.

Falleció el 25-VIII-1976

C.A.S.R. y B.P.

Su esposo, Fermín Gervasio Romero; su hija, Alejandra Mabel Romero; madre, Carmen Alvarez viuda de Gulino; padre político, Serapio Gervasio Romero; hermanos políticos: Ester Romero de Garay y Lidia Romero de Cola, sobrinos, primos y demás deudos participan su fallecimiento e invitan al sepelio de sus restos, hoy, a las 17.30 horas, en el cementerio de la Capital. Casa de duelo: Vicente López y Planes 2163. Pedro Molina. Servicio: Empresa Augusto Américo Zapata. San José.

26|8|F|99401|26|8

✝ **MARY NORMA GULINO DE ROMERO - Q. E. P. D. - Falleció el 25-VIII-1976.** - Sus desconsolados tíos. Roque y Rafaela; sus primos: Tito y Rosa e hijos, participan con hondo pesar su fallecimiento e invitan al sepelio de sus restos.

26|8|C|399|26|8

✝ **MARY NORMA GULINO DE ROMERO - Q. E. P. D. - Falleció el 25-VIII-1976.** - Directivos y personal de Autotransporte General Puerredón participan con hondo pesar su fallecimiento e invitan al sepelio de sus restos.

26|8|C|400|26|8

✝ **JACINTA VAZQUEZ. - Q. E. P. D. - Falleció el 25-VIII-76. C.A.S.R. y B.P.** - Su hijo: Luis Alberto Vázquez; su hija política: Yolanda Noemí de Vázquez; sus nietos: José Luis, María Gladys, Alberto Osvaldo, Flavia Noemí; su futura nieta política: Adriana Cinti y demás familiares, participan con profundo dolor su fallecimiento e invitan al sepelio de sus restos hoy a las 15.30 hs. en el cementerio de la Capital. Casa de duelo P. Mendocinas 2644 Cdad. Mza.

26|8|C|247|26|8

✝ **JACINTA VAZQUEZ. - Q. E. P. D. - Falleció el 25-VIII-76. C.A.S.R. y B.P.** - Propietarios y personal del Restaurante BUATUC, participan con pesar el fallecimiento de la señora madre de su colaborador Luis Alberto Vázquez e invitan al sepelio de sus restos.

26|8|C|287|26|8

✝ **JACINTA VAZQUEZ. - Q. E. P. D. - Falleció el 25-VIII-76. C.A.S.R. y B.P.** - Laureano, Luis, Hipolito, Mario, Faustino, Agustina, Alicia y Juana González y familias, participan con hondo pesar su fallecimiento e invitan al sepelio de sus restos.

26|8|C|296|26|8

✝ **MARIA SALOME GUTIERREZ Q.E.P.D. - Falleció el 25-VIII-1976.** - Su esposo, Pedro Fernández; hijos: Albina, Ramón; hijo político, José; madre política, Teresa Fernández y demás familiares, participan con profundo pesar su fallecimiento e invitan al sepelio de sus restos, hoy, a las 17.30 horas, en el cementerio de Godoy Cruz. Casa de duelo: Luzuriaga 808, Dorrego.

26|8|C|402|26|8

✝ **MARIA SALOME GUTIERREZ Q.E.P.D. - Falleció el 25-VIII-1976** - Sus hermanos políticos: Andrés, Humberto, Carlos, Benjamín, Irma, Margarita y Yolanda Fernández; tía Ida Faci de Lemo, Emilio Lemo, María Marta Pérez de Fernández, Juana Yolanda, Nicolás Fernández, Luis Fernández, Rodolfo Villegas, Ernesto Arancibia, Juan Fernández, participan su fallecimiento e invitan al sepelio de sus restos.

26|8|C|403|26|8

✝ **ROSARIO DESEFF - Q.E.P.D. Falleció el 25-VIII-1976.** - Su esposo, Carlos Petra; hija, Lucía; hijo político, Manuel García; hermanos: Sebastián, Pedro Valentín, Marta, Matilde; hermanos políticos, sobrinos, nietos y demás deudos, participan con hondo pesar su fallecimiento e invitan al sepelio de sus restos, hoy, a las 18 horas, en el cementerio de la Capital. Casa de duelo: J. Godoy 1750, Godoy Cruz.

26|8|C|404|26|8

✝ **LAURA INES ESPINDOLA. - Q.E.P.D. - Se durmió en la Paz del Señor el 25-VIII-1976.** Sus desconsolados padres: Raúl Espíndola e Inés Gauna; sus hermanitos: Miguel, Alejandra, Hugo y Damián; sus abuelos, tíos y primos, participan su fallecimiento e invitan al sepelio de sus restos hoy, a las 14.30 horas, en el cementerio de la Capital. Casa de duelo: Florida s|n. El Algarrobal, Las Heras.

26|8|C|337|26|8

✝ **JULIO HERNANDEZ. - Q.E.P.D. - Falleció el 24-VIII-76.** Intervención Plaza Hotel, Hostería Puente del Inca y Gran Hotel Potrerillos, participan con profundo dolor el fallecimiento del hermano de su compañero de tareas, Francisco.

26|8|C|271|26|8

✝ **ANA JOSEFA PARRA VDA. DE PARRA - Q.E.P.D. - Falleció el 25-VII-1976.** - Sus vecinos, familias: Tarda, Corvalán, Barrionuevo, Farfán, Esteban, Abate, Gutiérrez, D'Amico, Navarro, Valdivia, Cessetti, Rodríguez, participan con hondo pesar su fallecimiento e invitan al sepelio de sus restos.

26|8|C|401|26|8

PARTICIPACIONES

✝

EDMUNDO ROMAN TORRES

Q. E. P. D.

Falleció el 24-VIII-1976

C. A. S. R. y B. P.

Su esposa: Carmen Alicia Zapata de Torres; hijos: Oscar Edmundo y María Magdalena; hijos políticos: Irma Nélida González y Agustín Knap, madre política: María L. de Zapata; hermano: Roberto Torres; nietos: Daniela, Cecilia y Natalia Torres, Mariela y Gerardo Knap; hermanos políticos, tíos, sobrinos, primos y demás deudos participan su fallecimiento y que sus restos fueron inhumados ayer en el cementerio de Maipú. Casa de duelo: Videla Aranda s|n. Cruz de Piedra. Servicio: Empresa Augusto Américo Zapata. San José.

26|8|F|99391|26|8

✝ **EDMUNDO ROMAN TORRES. Q. E. P. D. - Falleció el 24-VIII-1976 - C.A.S.R. y B.P.** Su hermano: Roberto Torres; su hermana política: Carmen González de Torres; sus sobrinos: Dora Amelia, Jorge Rolando, José Tomás, Román Roberto, y Américo Ramón Torres; sus sobrinos políticos: Samuel Peralta y Luis Fernando Fredes y Flias. participan con pesar su fallecimiento y que sus restos fueron inhumados ayer.

26|8|F|99392|26|8

✝ **EDMUNDO ROMAN TORRES. Q. E. P. D. - Falleció el 24-VIII-1976 - C.A.S.R. y B.P.** Sus sobrinos: Eduardo Zapata, L. Santiago Zapata, y Adalberto Yanzón y sus respectivas familias participan con pesar su fallecimiento y que sus restos fueron inhumados ayer.

26|8|F|99392|26|8

✝ **EDMUNDO ROMAN TORRES. Q. E. P. D. - Falleció el 24-VIII-1976 - C.A.S.R. y B.P.** Sus hermanos políticos: Domingo, Oscar, Ricardo, Anatilde, Etelvina, Aurelio y Olga Zapata; Nelly Lemos, Angel González, Dora Sánchez y sus respectivas familias, participan con profundo dolor su fallecimiento y que sus restos fueron inhumados ayer.

26|8|F|99392|26|8

✝ **EDMUNDO ROMAN TORRES. Q. E. P. D. - Falleció el 24-VIII-1976 - C.A.S.R. y B.P.** Sus consuegros: Pedro González y María E. de González, y sus hijos: Norma y Eva González, Aldo Rafael Jofré y Jorge Angaielli y familias participan con dolor su fallecimiento y que sus restos fueron inhumados ayer.

26|8|F|99392|26|8

✝ **EDMUNDO ROMAN TORRES. Q. E. P. D. - Falleció el 24-VIII-1976 - C.A.S.R. y B.P.** Su compadre: Miguel A. Lemos; sus amigos. Irma Lemos de Bustinze, Juan A. Torres, Alberto G. Lemos y sus respectivas familias participan con pesar su fallecimiento y que sus restos fueron inhumados ayer.

26|8|F|99392|26|8

✝ **EDMUNDO ROMAN TORRES. Q. E. P. D. - Falleció el 24-VIII-1976 - C.A.S.R. y B.P.** Sus compadres: Walter Centinari y Emilia Crespillo de Centinari y familia participan con dolor su fallecimiento y que sus restos fueron inhumados ayer.

26|8|F|99392|26|8

✝ **EDMUNDO ROMAN TORRES. Q. E. P. D. - Falleció el 24-VIII-1976 - C.A.S.R. y B.P.** Sus vecinos de Tres Esquinas, Maipú, participan con dolor su fallecimiento y que sus restos fueron inhumados ayer.

26|8|F|99386|26|8

✝ **EDMUNDO ROMAN TORRES. Q. E. P. D. - Falleció el 24-VIII-1976 - C.A.S.R. y B.P.** Sus amigos de Tres Esquinas, Maipú, participan con dolor su fallecimiento y que sus restos fueron inhumados ayer.

26|8|F|99386|26|8

✝ **EDMUNDO ROMAN TORRES. Q. E. P. D. - Falleció el 24-VIII-1976 - C.A.S.R. y B.P.** Edgar Miranda, Sra. y Flia., participan con profundo dolor el fallecimiento de su vecino y amigo y que sus restos fueron inhumados ayer.

26|8|F|99386|26|8

✝ **EDMUNDO ROMAN TORRES. Q. E. P. D. - Falleció el 24-VIII-1976 - C.A.S.R. y B.P.** "Grupo Ayuda", Cooperativa de Servicios Públicos "Tres Esquinas", Club "Laur", personal y comisiones periescolares de la escuela "J. J. Viamonte", participan con dolor el fallecimiento del esposo de la señora Alicia Zapata, enfermera de la Sala de Primeros Auxilio, de Cruz de Piedra, y que sus restos fueron inhumados ayer.

26|8|F|99386|26|8

✝ **EDMUNDO ROMAN TORRES. Q.E.P.D. - Falleció el 24-VIII-76** Juan Villatoro, Noemí Ledesma, Marta Bustamante, Blanca Guidone, Miguel Luchini, María Molinaro, Francisco Monárdez, Cristina Bortolatto, Guillermo Gómez, David Corvalán, Marta Altamiranda, Víctor Murga, Carlos Encinas, Eduardo Ruggeri, Fanny Giampieri, Norma Pragasso, Héctor Rodríguez, José Aguilar y César Correas, participan con hondo pesar el fallecimiento del padre de su ex compañero de tareas Oscar.

26|8|F|23023|25|8

✝ **EDMUNDO ROMAN TORRES. Q.E.P.D. - Falleció el 24-VIII-76** El Consejo de Administración, empleados y socios de la Cooperativa "Cordón del Plata Ltda." de Mendoza, participan con profundo dolor el fallecimiento del padre de su secretario señor Oscar E. Torres y que sus restos fueron inhumados en el día de ayer.

26|8|F|23023|26|8

✝ **EDMUNDO ROMAN TORRES. Q.E.P.D. - Falleció el 24-VIII-76** Petrona Díaz, Nidia Guzmán, Heber Boggia, Horacio Morán, Luis Tieppo, Olga Morales, Luis Díaz, Ana Corvalán, Manuel Antonio, Eduardo Brown, Rudecindo Villegas, Aníbal Gómez, Juan Fantauzzi, Víctor Savina, Norberto Tarelli, Martín Guidone, Oscar Roales, Guillermo Jirala, Guillermo Baeza, Ricardo Chirino, Felipe Bustamante y Roberto Herrera, participan con pes

San Rafael

Santuccione destacó aquí la misión de la Policía

SAN RAFAEL. - Se encuentra de visita en nuestro departamento el Jefe de Policía de la Provincia, vicecomodoro Julio César Santuccione, para tomar contacto con las distintas dependencias de la Unidad Regional Segunda e interiorizarse de su situación en orden general.

A poco de su arribo de la capital de la provincia se dirigió a la Municipalidad para presentar sus saludos al intendente municipal, coronel (R) Edgardo Lorca. Debido a que el jefe de la Comuna se encontraba en la ciudad de Mendoza, fue recibido por el secretario de Hacienda y Administración Antonio Caliri, con quien departió cordialmente durante algunos instantes.

El vicecomodoro Santuccione en charla con periodistas.

Acompañaban al vicecomodoro Santuccione, el Jefe de la Unidad Regional Segunda de Policía, comisario general Nicolás Reynaldo Spinelli y el jefe de Ceremonia y Protocolo, oficial ayudante Raúl David Chirino Narváez.

Con la prensa

"Esta tranquilidad que tiene Mendoza y en especial San Rafael, no es una tranquilidad regalada, es una tranquilidad conquistada por las fuerzas del orden y por las Fuerzas Armadas". Así lo declaró a LOS ANDES, en oportunidad de su visita a San Rafael el Jefe de Policía de la Provincia, vicecomodoro Julio Cesar Santuccione, quien atendió a la gente de prensa, haciendo un alto en el programa de trabajos que lo ha traído al sur de la provincia.

En la vereda de la Casa Municipal, respondió al interes periodístico. Señaló que su viaje al sur de la provincia tiene por objeto visitar las unidades policiales y conversar con el personal, ver su su situación actual y la situación general de la zona.

Consideró la labor policial de la región como altamente positiva y constantemente preservando a la población y previniendo el delito y dijo "el espiritu de colaboración y de voluntad por parte de la Policía es muy valioso y no va a decaer en ningún instante".

Manifestó que se dan pautas en forma constante para actuar en la calle y actuar sobre la población directamente. Por eso expresó "aprovecho esta oportunidad para solicitar a la población de la zona, sepa interpretar y ponga su buena voluntad ante las posibles molestias que personal policial o militar le pueda ocasionar por cuanto sólo se pretende su seguridad y su tranquilidad", y recalcó la tranquilidad de que se goza en Mendoza y en San Rafael a que nos hemos referido precedentemente, para conceptuar luego las condiciones subversivas.

"No se ha dado, primero porque el civil no se ha prestado; segundo, por el accionar de las Fuerzas Armadas y policiales que están constantemente sobre ellas, agotándolos o ahogándolos de raíz, no permitiendo que avance, ni del activismo o a la acción operativa, sino que al menor indicio de acción subversiva sea activismo, o sea movimiento gremial que no esté encuadrado dentro de lo que la ley marca, sofocarlo de raiz. En eso está sentada nuestra labor".

Consultado si consideraba que en Mendoza estaba totalmente controlada la acción subversiva, el alto jefe policial aclaró: "No puedo decir totalmente controlada, pensamos que lo subversivo no es solamente el terrorismo, la colocación de bombas o los asesinatos, sino también el activismo, el patoteo y otras situaciones más. Pero podemos decir con certeza que la acción se ha llevado a sus mínimas expresiones".

Finalmente el vicecomodoro Santuccione, puntualizó que se trasladaría al distrito Villa Atuel para luego extender su visita a los departamentos de General Alvear y Malargüe, y hoy, en horas de la tarde en el salón de actos de la Cámara de Comercio, Industria y Agricultura se reunirá con el personal policial de toda la jurisdicción de la mencionada unidad, para dar algunas pautas y directivas de orden interno.

Integróse una comisión permanente de festejos

SAN RAFAEL. — Durante una reunión que se llevó a cabo en la Municipalidad, convocada por el intendente municipal, coronel (RE) Edgardo Lorca, se dejó constituida la Comisión Permanente de Festejos de San Rafael.

Respondieron a la invitación 24 personas, representantes de entidades y en general de reconocido prestigio en el medio. En la oportunidad el intendente se refirió a la necesidad de integrar la Comisión; habló de su finalidad y reclamó la máxima colaboración para que los objetivos lleguen a términos positivos. Al respecto señaló que "la Comisión Permanente de Festejos deberá ser un organismo coincidente con las sanas aspiraciones de ofrecer a nuestra población las expresiones del arte y de la cultura, acorde con la permanente necesidad de promover todo cuanto comprenda la vida integral de San Rafael". Reclamó para su labor prescindencia política, racial o religiosa y que esté dedicada en pleno "al júbilo de las celebraciones, a la reflexión de las recordaciones, a la buena salud del esparcimiento espiritual y moral" y aconsejó ser prácticos en las ideas y planificaciones.

Luego de expresar sus inquietudes algunos de los asistentes, se procedió a la elección de la Comisión que quedó así integrada: presidente honorario, intendente municipal, coronel (RE) Edgardo Lorca; presidente, Juan Alberto Sánchez; vicepresidente, Juan Andrés Ohiacho; secretaria general, Norma B. de Mazurenco; subsecretaria, Susana L. de Bernardez; tesorero, Rafael Marcelo Velletaz; protesorero, Carlos Luis Aguirre; secretaria de actas, Sandra Mauleón; subsecretaria de actas, Alicia Calzada de Genovesi; coordinadores, Alberto Gramajo, Antonio Mendoza y Hortensia de Vázquez; coordinador de distritos, Vicente García; vocales: Irma M. de Bernal, Beatriz H. de Fassanelli, Teresa Bernaldo de Quirós, Alicia Lúquez de Ruiz, Carmen de Bressan, Adela Tapia de Hueda, Raúl Llorente, Mateo Martínez Smidt, Jorge de la Reta, Nicolás Reynaldo Spinelli, Jorge Quintana y Elio Atencio; revisores de cuentas, Natalio Martínez y Luis Guillermo Ballarini y encargada de ceremonial y protocolo, Elba de Chahla.

Tras la integración de la Comisión, se trazaron algunos planes a poner en práctica en forma inmediata y se fijó como días de reunión, los lunes a las 20. Por su parte el intendente ofreció su despacho para la realización de las reuniones.

Pagan hoy a jubilados y pensionados

SAN RAFAEL. — Hoy, en horario de 16 a 18.30, en la sucursal del Banco de Previsión Social, se harán efectivos los haberes a los jubilados de la Caja de Jubilaciones y Pensiones de la Provincia por el mes de agosto.

En el horario señalado se abonarán a los beneficiarios del primero y segundo turno.

Estacionamiento en ambos lados de calle Barcala

SAN RAFAEL. — Por resolución de la Dirección de Tránsito y Transporte de la Provincia, se autorizó el estacionamiento en ambos costados de calle Barcala, entre Coronel Segovia y Patricias Mendocinas, a partir de la cero hora de ayer.

La medida tendra vigencia por un lapso de 60 días y responde a la necesidad de solucionar los inconvenientes debidos a la falta de estacionamiento que se producen en esa arteria, por la existencia de la feria municipal.

De esa forma se agilitarán las tareas de carga y descarga, que por las características propias de la feria, se efectúan con gran intensidad.

Un dirigente rotario es esperado hoy

SAN RAFAEL. — Arribará hoy a esta ciudad el gobernador del Distrito 487 de Rotary Internacional, Tomás Enrique Valebella, para asistir a diversos actos debidamente programados por Rotary Club San Rafael. Es propósito del gobernador rotario presentar sus saludos al intendente Municipal, coronel (RE) Edgardo Lorca y reunirse luego con la gente de prensa del departamento en dependencias cedidas por el Banco Hispano. En ese mismo Banco mantendrá reuniones con directivos del Club y la rueda de esposas de rotarios, para presidir finalmente la asamblea de socios y en horas de la noche concurrir a una cena en su honor ofrecida por el Club Rotario local en dependencias del Jóckey Club.

Velabella el sábado, en un acto en Cañada Seca, procederá a la entrega de la carta constitutiva al Rotary Club formado en ese distrito, en el curso de una serie de actos que alcanzarán particular jerarquía, como la colocación de la piedra basal de la Casa de la Amistad.

Educacionales

Teatro Infantil SAN RAFAEL.— El próximo sábado a las 17.30, en el salón de actos de la escuela Rodolfo Iselín, la profesora Marta Peluffo presentará a los alumnos de su academia Teatro Infantil.

Entidades diversas

Instituto de Servicios Sociales para personal de Seguros. SAN RAFAEL. — Hoy, en el local de la Asociación Bancaria de San Rafael, se realizará una reunión a la que se ha invitado al personal afiliado al mencionado Instituto y que incluye al personal de Seguros, Reaseguros, Capitalización y Ahorro y Préstamos para la Vivienda. La misma se desarrollará a las 16 y tendrá carácter informativa relacionada con las prestaciones asistenciales logradas en los últimos días.

Teatro Infantil. — En el salón de actos de la biblioteca Mariano Moreno se ofrecerá el sábado a las 17.30, teatro infantil bajo la dirección de la profesora Marta Peluffo.

Gimnasio "El Arcángel". — Desde el primero de setiembre se iniciarán los cursos de gimnasia general preparatoria, yoga, técnicas respiratorias y de relajación, dirigidos por la profesora Gloria Catalán. Las inscripciones se reciben en Perú 330, de 18 a 22.

Entidades de bien público

- SAN RAFAEL. - Mañana recibirá la visita del gobernador del distrito 487 de Rotary Internacional, señor Tomás Valebella, quien realizará una gira por los clubes rotarios del sur de Mendoza. Para tal oportunidad, el Rotary Club de Monte Comán ha previsto el siguiente programa: a las 10, recepción del gobernador rotario y visitas protocolares a autoridades del distrito; a las 11, visitas a establecimientos industriales; a las 13.30, almuerzo privado; a las 15, reunión con el presidente y secretario del Rotary Club de Monte Comán; a las 18, reunión con la rueda de esposas de rotarios; a las 19, asamblea del club y a las 21.30, cena en su honor.

Cámara Junior de Real del Padre. — SAN RAFAEL. — Recibió la visita del presidente nacional de la Federación de Cámaras Junior de Argentina, contador Julio César Abinzano a quien acompañaban el vicepresidente ejecutivo de área, Roberto Leytes; el director nacional, Juan Carlos Abbona y el vicepresidente zonal, Alberto Esteban Ramírez. Por otra parte ha informado que se viene realizando, todos los viernes, un ciclo de charlas por la radio de General Alvear, denominada "Reeducación a la comunidad". Por otra parte, una delegación de júniors encabezada por el presidente, Héctor Ricardo Pérez, visitaron al intendente municipal, coronel Edgardo Lorca, al que interiorizaron de las inquietudes del capítulo. Así también para mañana se ha programado diversas actividades para agasajar a los niños las que se iniciarán en horas de la mañana en la escuela "Juan de Dios Correas". Se ofrecerá una función de teatro y se obsequiará con un chocolate a los niños. En horas de la tarde se realizarán juegos y entretenimientos en la plaza distrital.

Día del Niño. — Con motivo de la celebración del día del Niño, el Club de Leones efectuó donaciones de golosinas, frutas y ropa a niños internos en el Instituto "25 de Mayo" y en el Centro Materno Infantil. Las donaciones fueron efectuadas por una delegación del Club integrada por el presidente, contador Orlando Giordano; el secretario, doctor Elder Nigro y el prosecretario, señor Armando Grillo, a quienes acompañaban sus respectivas esposas. Es de destacar también que en la última reunión plenaria del Club de Leones, las palabras de homenaje al Día del Niño estuvieron a cargo del señor Armando Grillo

Rotary Club Monte Comán.

Podrán ser retiradas estacas de vid

SAN RAFAEL. — La Estación Experimental Agropecuaria Rama Caída del INTA, ha hecho saber a viticultores que oportunamente habían solicitado estacas de vides de las nuevas variedades, que deberán pasar a retirar los pedidos antes del 15 de setiembre.

Se señala que el horario de atención para tal fin ha sido fijado de 8 a 16.30 de lunes a viernes. Las estacas que no sean retiradas dentro del término establecido se menciona que se procederá a distribuirlas entre otros interesados.

CRONICA POLICIAL

Para desalojar a sus inquilinos prendió fuego a la vivienda

BUENOS AIRES, 25 (NA). — Una prolongada disputa entre la propietaria de una vivienda que destinaba al alquiler y una de sus locatarias casi culmina teóricamente cuando la dueña de casa dio fuego a la habitación en que dormía una pequeña hija de su inquilina de siete meses, que pudo ser salvada milagrosamente, informaron fuentes policiales.

El dramático suceso, que fue la culminación de una enemistad surgida entre las dos mujeres hace más de un mes, ocurrió en la finca ubicada en la esquina de Monteagudo y 14, de la localidad de Virreyes, al oeste del Gran Buenos Aires.

La propietaria, Elia González, de 33 años, alquilaba una pieza al matrimonio formado por Carlos Francisco Silva y Delia Silva, de 22 y 27 años, respectivamente, quienes la ocupaban junto a sus dos hijas, María Teresa, de siete meses y Gabriela Susana, de 5 años, pagando 8.000 pesos por mes y con contrato para permanecer hasta fin de año.

Sin embargo, la González decidió desalojarlos, para lo cual comenzó a hostigar a su inquilina. Según declaró esta en la comisaría de Virreyes, hace 15 días la dueña de casa envenenó a un perro de propiedad del matrimonio.

Como la agresión no provocó reacción alguna por parte del matrimonio, la dueña de casa aguardó el sábado a la señora de Silva, y le infirió una herida en un brazo con un cuchillo, reiterándoles que debían abandonar la pieza.

Finalmente, en la víspera, aprovechando que su inquilina había salido a efectuar algunas compras, la exasperada mujer rompió el vidrio de la ventana de la habitación donde dormía la pequeña de 7 meses, y arrojó al interior de la misma un trozo de estopa embebida en kerosene al que había dado fuego.

Las llamas tomaron rápido incremento amenazando la vida de la niña, pero afortunadamente varios vecinos que acudieron al percatarse del incendio pudieron rescatarla, aunque no lograron evitar que el fuego destruyera los modestos enseres del matrimonio Silva. La autora de la bárbara agresión se dio a la fuga, y ahora es buscada intensamente por la policía.

Peatón lesionado al ser embestido por un automóvil

En un tramo de la ruta 40, en jurisdicción de Tunuyán, un automóvil, cuyo conductor se dio a la fuga, atropelló al peatón Fermín Segundo Gurilen Neuqueo, domiciliado en la finca Divizzi de San Carlos.

El transeúnte fue internado en el hospital Carlos Ponce de Tunuyán por haber sufrido fractura de la clavícula derecha.

Murió un policía herido en un accidente

En el Hospital El Carmen, donde se encontraba internado a raíz de las lesiones sufridas en un accidente de tránsito, falleció el agente de la Policía de Mendoza Claudio Eduardo Leguiza.

El extinto había ingresado a la repartición en marzo de 1974, revistando últimamente en la comisaría 34ª "Almirante Brown" de Godoy Cruz.

El agente Leguiza sufrió graves heridas al caer del pescante de un colectivo al que pretendía ascender en la madrugada del lunes, en la intersección de las calles Matienzo e Independencia, de Las Heras.

Estafó a su novia simulando ser neurocirujano y militar

BUENOS AIRES, 25 (Télam) Enrique Domingo Pérez Aranda, de 45 años, soltero, sin profesión, pero estafador reincidente, que se autotitulaba general de brigada del Ejército Argentino, además de "prestigioso" neurocirujano, fue condenado por la sala V de la Cámara del Crimen a un año y seis meses de prisión, pena compurgada con el tiempo de detención sufrida por tan insólito personaje.

Una de sus mejores creaciones, sin duda alguna, se vincula con el "noviazgo" que mantuvo con Delia María Bedros, que trabajaba en el hospital Pirovano, donde Pérez Aranda concurría a menudo a visitar a su madre allí internada.

Individuo de fácil palabra, siempre correctamente vestido, aseguró a la mujer que era general de brigada, que había sido exonerado y reincorporado en marzo de este año. Afirmó también que era un destacado cirujano, que había actuado en varios nosocomios. Ganado ya el corazón de la mujer, le prometió casamiento, a la vez que le adelantó que su reincorporación le reportaría una indemnización de 630.000 pesos.

Por supuesto, el avivado sujeto, "para ir tirando" hasta "cobrar" la indemnización, pidió a la novia sucesivos adelantos de dinero, que ésta otorgó en la medida de sus posibilidades. En una oportunidad, cuando Delia María Bedros recurrió a una amiga para que le prestara dinero, obteniéndolo, el cuentero le entregó un cheque por el importe recibido, como garantía. El cheque carecía de fondos y pertenecía a una chequera sustraída a un tercero. El andamiaje que tan sutilmente había construido el impostor comenzó a derrumbarse cuando un día la mujer recibió un llamado telefónico de un presunto oficial del Ejército que le requería datos personales para abrir una cuenta recíproca con el supuesto general "en la contaduría del Comando del Ejército Argentino", todo ello con dinero que la novia obtendría en un pedido de préstamo en la Caja Nacional de Ahorro y Seguro.

Esta llamada telefónica, la graduación del titulado oficial y otros elementos hicieron entrar en sospechas a la mujer, quien tras realizar indagaciones por su cuenta comprobó, con el desencanto que es de suponer, que Pérez Aranda ni era general, ni neurocirujano, sino un vulgar estafador. Derrumbado el castillo de sus ilusiones, no trepidó un solo instante y lo denunció a la policía, quien lo detuvo de inmediato, procesándolo por estafa.

En su hora el entonces juez de sentencia, doctor Ricardo Fare, lo absolvió de culpa y cargo por entender que no mediaba en el caso fraude típico por inexistencia de ardid idóneo, pues se trataría de una simple mentira.

Apelado el fallo por el fiscal, que pidió tres años con más la accesoría de reclusión por tiempo indeterminado, la sala quinta de la Cámara del Crimen revocó la sentencia y lo condenó como autor del delito de estafa cometido en forma reiterada —cuatro hechos— a la pena de un año y seis meses de prisión, que da por compurgada con el tiempo de detención sufrido por el embaucador.

Carlos Amín

Maleante evadido de San Juan

Personal de la Dirección Investigaciones aprehendió al delincuente Carlos Manuel Amín, de 32 años, con domicilio en Guaymallén, sujeto cuya captura se encontraba solicitada por la justicia sanjuanina.

La policía informó que Amín había escapado de la cárcel de encausados de Las Chimbas, donde cumplía una condena por distintos delitos, entre otros, estafas y defraudaciones, libramiento de cheques sin fondos y hurtos. El causante registra antecedentes por hechos similares en nuestra provincia.

El "descuidista" junto a las prendas que se había apropiado.

Detienen a ladrón que se especializaba en gamulanes

Un sujeto chileno, que se encuentra en nuestro país con la visa vencida para su residencia, fue detenido por personal de la seccional 3ª de Capital, por resultar responsable de la comisión de diversos hurtos, hurtos calificados y defraudación. Contaba con dos cómplices, que se encargaban de la venta de los elementos sustraídos. La suma del delinquido suma cifras varias veces millonarias. Se especializaba en gamulanes.

Cómplices

Luis Eduardo Reyes Riquelmes, (a) "Lucho", chileno, nacido en Viña del Mar el 10 de marzo de 1952, sin domicilio ni profesión conocida en nuestro medio, aprovechaba, actuando como "descuidista" cualquier vehículo que se encontrara estacionado, para sustraer de su interior. Se especializaba en gamulanes, pese a lo cual también se apoderaba de otros elementos. Reyes Riquelme, provenía de San Rafael, donde había estado detenido por un hurto, logrando libertad hace tiempo atrás.

Las prendas robadas las entregaba a sus cómplices que se encargaban de la reducción: Juan Lahiton, de 40 años, domiciliado en 25 de Mayo 232, Dorrego; Juan Ramón Tapia Cabrera, chileno, (a) "Moncho", de 20 años, residente en avenida España 2700 de ciudad; Ricardo Francisco Morán Gómez, chileno, 25 años, casado, comerciante ambulante, domiciliado en Pascual Toso 295 de Guaymallén; Mario Enrique Beloso González, chileno de 23 años, domiciliado en Doctor Moreno s/n., de Panquehua, Las Heras, quien es conocido por el alías de "Tony"; y Héctor Patricio Flores Araujo, chileno, domiciliado en Vicente López 435 de ciudad.

Las víctimas

Determinada la forma en que actuaba Riquelme, la investigación se dedicó a establecer la identidad de las víctimas, en la especialidad de gamulanes, sacos y/o sacones de vestir. Resultaron ser: Marina Polla, víctima en la sustracción de un reloj pulsera para dama de oro, malla de metal blanco, avaluado en la suma de un millón de pesos moneda nacional, hecho que sucedió en el interior de una residencial de calle Alberdi 1548 de Guaymallén; Mafalda Di Palma de Sánchez, a quien le sustrajo del interior de un Fiat 600, una valija de cuerina, color amarillo con pertenencias por un valor de trece mil pesos; Sergio Guillermo Humana, un gamulán; María Sabatini de Melimaci, domiciliada en 25 de Mayo 1070 de ciudad, una cartera de cuero para dama; un secador para cabello eléctrico; dos lapiceras marca Parker y un monedero de plástico justipreciado en la suma de ocho mil pesos; Juan Carlos Millán, un gamulán desde el interior de otro automóvil prenda ésta que ha sido valuada en la suma de veinte mil pesos; Elena Juana Rodríguez, un gamulán de cuero de vaca, color marrón claro, que estimó en treinta mil pesos. Además se trata de localizar el propietario de un gamulán, que se encontraba en el interior de un camión y otra prenda similar que sustrajo en el paseo La Alameda.

Los revendedores

Los compinches de Reyes Riquelme se dedicaban a la venta de los elementos en negocios y en forma especial en casas de residentes chilenas. Se estima que obtuvieron en sus andanzas sumas que superan los $ 600.000, que aprovecharon en beneficio propio, viajando a Chile y a otros lugares de la provincia.

Aclaración por un homónimo

En la edición del lunes informamos sobre el desbaratamiento de un grupo que realizó estafas promocionando y vendiendo artículos del hogar y libros. Uno de los arrestados por ese caso fue identificado como Luis Fernández, de 36 años, residente en un hotel de San Martín.

En nuestra redacción se presentó Luis Alberto Fernández comerciante, cédula de identidad 270.300, domiciliado en la calle Mitre 642, quien manifestó no tener nada que ver con la persona arrestada.

Sustracción de alhajas por $ 400.000

Una sustracción de alhajas por valor de 400.000 pesos fue denunciada en la comisaría 25ª. Mario Serafín Chales Tello, domiciliado en la calle Pedro Vargas 283, de San José, comunicó en la dependencia que autor o autores desconocidos le robaron de su vivienda cierta cantidad de joyas de oro, valuadas en total en aquella suma.

Para Comprar Barato..!
Sanitarios GRIMA
Ofertas Especiales

CALEFON 14 lts. gas natural	$ 19.500
ESTUFA a Cuarzo de lujo	$ 3.300
JUEGO DE BAÑO, loza blanca. Compuesto de inodoro, bidet y lavatorio	$ 4.800
CAMPANA de Lujo, frente acero, con luz y extractor	$ 9.500
BOTIQUIN 3 cuerpos, de fórmica - lujo	$ 4.900
COCINA 3 quemadores y parrilla	$ 9.500
BOTIQUIN 1 Cuerpo	$ 950
ESTAÑO 33% "Solis", el kilo	$ 1.200
PLOMO El kilo	$ 150
RUBEROID Nº 15	$ 850
JUEGO LOZA De color, 1ª calidad	$ 9.000

AMOBLAMIENTOS PARA COCINA
AZULEJOS "SAN LORENZO" - LOZA Y ACCESORIOS "FERRUM" Y TODA LA LINEA DE MATERIALES PARA LA CONSTRUCCION
EXPOSICION - VENTAS
Urquiza y Montecaseros. T. 253842 y 251206
10|8|F|31|8|A.

Usted tiene un ladrón de nafta en su auto.

(Y usted es su cómplice).

Las bujías, aunque sean PVI, después de los 16.000 km no producen la chispa necesaria para provocar una correcta combustión.

La nafta no se aprovecha. Se hace humo por el escape. Conclusión: usted termina siendo el mejor cliente del surtidor.

Por eso, cámbielas gratis - se pagan con el ahorro de nafta de un mes - por nuevas bujías PVI, únicas con garantía total.

Ahorre y gane además; arranque inmediato, buen pique y mayor potencia.

Consulte a su mecánico.

Bujías PVI

Compruebe hoy el estado de sus bujías. Cámbielas cada 16.000 km. por nuevas bujías PVI.

MARCET y Asoc

34 modelos de autos 0 Km fabricados en nuestro país salen equipados con Bujías PVI.

MIGUEL BUZZACCHI
Q. E. P. D.
Falleció el 24-8-1976
Pond's Argentina lamenta comunicar el fallecimiento de su Supervisor de Ventas e invita al sepelio de sus restos.
26|8|C|253|26|8

¡GRACIAS!
Espíritu Santo
POR LA GRACIA CONCEDIDA.
Anita de G.
26|8|F|23321|26|8

¡Gracias!
Espíritu Santo
POR EL FAVOR RECIBIDO
J. C.
26|8|C|179|26|8

¡GRACIAS!
Espíritu Santo
POR LA GRACIA CONCEDIDA.
D.M.E. de V.
26|8|C|181|26|8

Gracias
Espíritu Santo
POR LA GRACIA CONCEDIDA
O. N. Y. M. A.
26|8|F|23043|26|8

Departamentales

Guaymallén

Pavimentación de Pedro Molina: planes de pago

GUAYMALLEN — Dispuso la Municipalidad por decreto Nº 580/76, que la totalidad de inmuebles beneficiados por la ejecución de obra de repavimentación de calle Pedro Molina, instalación de red colectora cloacal y conexión domiciliaria a esta red, que en su oportunidad no se hayan acogido al plan de pagos otorgado por el artículo 2º del decreto municipal Nº 52/76, o que habiéndose acogido en término al mismo, se encontraren en mora. podrán encuadrarse en estas facilidades:

El total de la deuda notificada por la Comuna y sujeta a reajuste, o el saldo que quedare de ella si se hubiere efectuado pagos con anterioridad, podrán ser abonados al contado, dentro del término de 30 días corridos, contados desde el 26 de julio último. De igual forma, el importe referido podrá ser cancelado en cinco cuotas mensuales, iguales y consecutivas, debiendo efectivizarse la primera de ellas dentro de los treinta días corridos, contados a partir del 26 de julio pasado. Cualquiera de las dos formas de pago por las que opte el contribuyente de las mencionadas precedentemente, no devengarán interés ni sufrirán recargos.

Los frentistas que no optaran por alguna de las dos formas de pago indicadas, podrán abonar el total de la deuda notificada por la Comuna y sujeta a reajuste, o el saldo que quedará de ella si hubieran realizado pagos con antelación, hasta un máximo de quince cuotas mensuales, iguales y consecutivas. En tal caso, el monto total adeudado tendrá un recargo del 4 por ciento sobre dicho total, en concepto de gastos por facilidades de pago. La suma total que resulte de dichos conceptos devengará un interés del 6 por ciento mensual sobre saldos. Para el acogimiento al plan de pagos otorgado, se deberá abonar la primera cuota dentro de los treinta días corridos a partir del pasado 26 de julio.

Las sumas que se recauden conforme se dispone en la medida municipal dictada, quedan sujetas a reajuste, de acuerdo con el costo total que resulte de la obra una vez ejecutada ésta, y según establecen normas legales vigentes en materia de contribución de mejoras. La falta de presentación de los obligados en el preindicado lapso de 30 días corridos contados desde el 26 de julio último, así como también la falta de pago de tres cuotas de cualquiera de los planes a los que el interesado se haya acogido, dará lugar a que la Municipalidad ejecute el total adeudado, mediante el procedimiento de apremio, con los recargos que esa vía compulsiva implica.

Godoy Cruz

ACIPA ofreció una comida

GODOY CRUZ. — Con la presencia de numerosos asistentes se llevó a cabo la cena organizada por ACIPA (Asociación de Comerciantes, Industriales, Profesionales y Amigos de Godoy Cruz) y Comisión Coordinadora del departamento.

Asistieron el intendente municipal, capitán (RE) Osvaldo Galli; el jefe de Gendarmería Nacional, comandante principal Francisco Raúl López; el párroco padre Juan Tomasic; gerentes de bancos; representantes de entidades de bien público; comerciantes, etcétera.

Dio comienzo el acto de camaradería con una alocución del presidente de ACIPA, señor Humberto Forconi. A continuación y para referirse a los alcances de la Comisión Coordinadora habló su presidenta, la señora Raquel C. de de la Reta y finalmente el intendente Galli.

Previo a la comida, actuó el Coro Polifónico "Alfredo Dono", que dirige la profesora Raquel Raimondi de Barchiesi.

Las Heras

Se inicia hoy la Semana Fitosanitaria

LAS HERAS. — Hoy, a las 10, se iniciará en el Salón de Cutura de la Municipalidad de Las Heras Semana Fitosanitaria, que organizar el Ministerio de Cultura y Educacion de la Provincia juntamente ocn el Ministerio de Bienestar Social, la Universidad Nacional de Cuyo y entidades afines, contando con la adhesión de la Comuna de este Departamento. Se dictarán conferencias y charlas referidas al ciudado y mejoramieuto de las plantas, habiéndose previsto también reuniones con los productores de la zona.

Disertarán en la ocasión técnicos y médicos especializados en la materia y concurrirán inspectores directores, vicedirectores y directores maestros en el orden nacional, provincial y privado.

GUTIERREZ Y BELINSKY S. A.
Construct., Indust. y Agrop.

Entrega de acciones liberadas por capitalización de utilidades de los ejercicios 1973 y 1974 y canje de las acciones en circulación.

Se comunica a los señores Accionistas a los efectos de la entrega de nuevas acciones liberadas, que por resolución del Directorio de fecha seis de agosto de 1976 ,se ha dispuesto poner a su disposición a partir del día 31 de agosto de 1976, las correspondientes a la capitalización de utilidades de los ejercicios 1973 y 1974, que les corresponde en proporción a sus respectivas tenencias como titulares de acciones Ordinarias en circulación, clase "A" y "B". Asimismo y desde la fecha indicada se les invita a proceder al canje de las acciones que tuvieren correspondientes a emisiones anteriores a la vigencia de la Ley 19.550, por nuevas láminas extendidas con las menciones referidas en el Art. 211 de dicha Ley.

EL DIRECTORIO

26|8|C|183|28|8

La labor del padre Laciar en San Luis

SAN LUIS. — El historiador profesor Urbano J. Núñez narra interesantes anécdotas sobre la labor del padre Laciar en la provincia.

Señala el profesor Núñez, de acuerdo a consultas hechas en archivos locales que en 1858 la Sala Legislativa negó al sacerdote la autorización para recolectar limosnas destinadas a costear la edificación de la iglesia del convento de Santo Domingo de la ciudad de San Juan.

Sin embargo, su ascendiente debía de ser grande pues en 1861 encabezaba la terna propuesta por la Legislatura para la designación de cura y vicario de la ciudad de San Luis.

Comisión

En noviembre de 1862 el gobernador, don Juan Barbeito nombró una comisión integrada por el padre lector fray Norberto Laciar, don Carmen Adaro y don Manuel Arias para que se encargase de recoger los fondos que por cláusula testamentaria, el brigadier general don Pablo Lucero destinara a rezar misas en sufragio de su alma, dinero que serviría para la edificación de un nuevo templo.

A fines de julio de 1863, el gobernador Barbeito escribía a fray Hermenegildo, prior del convento de Predicadores de San Juan, expresándole que el padre Laciar había cumplido comisiones de importancia, tales como el arreglo de la Cofradía del Rosario, la recepción e instalación de un órgano y la recolección de fondos para la proyectada iglesia matriz. Mas como se marchara "inopinada y de momento", manifestaba el gobernador Barbeito ser de absoluta necesidad que se le concediese licencia "para que venga a rendir cuentas y entregar libros y papeles".

En noviembre de 1864 Laciar se encontraba en San Luis, con el beneplácito de Barbeito, quien pedía al prior que le prorrogara la licencia, cosa que sin duda logró, pues en marzo de 1865 Laciar, apartado ya de la Orden Dominica, proseguía activamente la recolección de limosnas para edificar la nueva iglesia.

Diputado

Mas no debían ser solo de esta clase las actividades del religioso. En efecto, el 8 de abril de 1866, Laciar fue elegido diputado por el 7º departamento, con cabecera en la sarmientina villa de San Francisco. La documentación puntana revela que actuó en la Legislatura hasta 1867, cuando volvió a ausentarse.

Tuvo Laciar bien ganada fama de orador. El 25 de agosto de 1862, en función del Santo Patrono, hizo el panegírico de San Luis IX, rey de Francia. Ese mismo año, en el mes de octubre, durante las exequias del coronel Juan Pascual Pringles, pronunció un sermón en el que recordó las virtudes del benemérito vencido en Chancay. Y en 1866, al ser sepultado en la iglesia puntana de Santo Domingo el cadáver del obispo de Cuyo, fray Nicolás Aldazor, fallecido en San Francisco, mientras efectuaba la visita pastoral, Laciar dijo la oración fúnebre por haberse excusado el presbítero Luis Joaquín Tula, a quien la enfermedad impedía atender tan piadosos menesteres.

Guardan los archivos puntanos otras huellas del generoso quehacer del padre Laciar, huellas que demuestran su pensamiento claro y su laborar fecundo.

Con el agrimensor don José Rufino Alvarez y don Buenaventura Sarmiento, integró a fines de 1863 la comisión examinadora de los alumnos de la Escuela Central de San Luis. En el informe respectivo, expresaban los comisionados: "No desconocemos, señor ministro, nuestra deficiencia para examinar jóvenes que la ilustración del siglo los elevará a conocimientos que los examinadores no recibieron en la época de su educación. Cabenos, empero, la grata satisfacción de haber agotado de nuestra parte todos los recursos que el bien de la sociedad y nuestra posición nos impusiera".

Desde entonces el padre Laciar no se vería libre de las fatigas y las preocupaciones de la educación popular. Así en 1864 y en 1865 formó parte de las comisiones examinadoras de las escuelas de la capital puntana.

Por decreto del 16 de mayo de 1866 el gobernador don Justo Daract estableció la Comisión Central de Educación Primaria, fijando a la vez sus atribuciones y poniendo bajo su jurisdicción las 24 escuelas que entonces existían en la provincia.

Esa comisión, dejando antecedente del Consejo Provincial de Educación, fue presidida por el presbítero Norberto Laciar, a quien secundaron los doctores Juan Alejandro Barbeito y Cristóbal Pereyra.

Uno de los primeros frutos de esa comisión lo constituye el reglamento para las escuelas de niñas, que el gobierno aprobó en el mes de agosto de 1866 y mandó observar de inmediato.

Esta difícil labor educativa del padre Laciar se vio interrumpida por la rebelión cuyana que encabezaron el coronel Carlos Juan Rodríguez y el coronel Juan Saá. Pero después de la batalla de San Ignacio la comisión promovió la reapertura de las escuelas y el nombramiento de preceptores y preceptoras "procurando que los nombrados sean dignos por su conducta y por sus aptitudes del importante sacerdocio que se les encomienda".

Una circular de mediados de julio de 1867, dirigida a las comisiones de instrucción primaria de la provincia, nos acerca al espíritu de aquella dura época y nos dice del temple de esos olvidados paladines de la educación: "Hoy más que otras veces, es preciso esforzarse para que las escuelas sean frecuentadas por el mayor número posible de niños. El atraso de nuestro país, esa fácil propensión al desorden y el poco respeto a la autoridad, cuyos resultados han tenido ustedes ocasión de observar en ese departamento, no tiene otra causa que la ignorancia que se perpetúa en las clases menos acomodadas".

"Es indispensable que no sólo el buen maestro atraiga a los niños con la enseñanza y con el buen tratamiento que debe darles, sino también que ustedes, mientras les sea posible, convenzan y persuadan a los padres de familia que solo educando a sus hijos cumplan con los deberes que Dios y la Patria les imponen respecto a ellos, y que no pueden legarles mayor desgracia que reducirlos a la ignorancia".

San Luis

Visita del obispo al Gobernador

SAN LUIS. — A poco de retornar de su viaje por Europa, el obispo diocesano concurrió a saludar al gobernador de la provincia, brigadier (R) Hugo Raúl Marcilese. La visita tuvo lugar en el despacho del gobernador, en la Casa de Gobierno.

Mensaje del gobernador en el día del aniversario

SAN LUIS, 25 (NA). — El arzobispo de Buenos Aires y cardenal primado de la Argentina, monseñor Juan Carlos Aramburu, sostuvo hoy aquí que "marxismo y cristianismo no se compaginan" y que "la Iglesia estará siempre en contra de la doctrina marxista", en el curso de una conferencia de prensa ofrecida en el obispado local.

Monseñor Aramburu vino a esta ciudad para concelebrar con el obispo de San Luis, monseñor Juan Rodolfo Laise, y el rector de la Universidad Católica Argentina, monseñor Octavio Derisi, una misa en honor de San Luis Rey, patrono y protector de la Diócesis y de la provincia, en razón de celebrarse en la fecha el 382º aniversario de la fundación de San Luis de Loyola Nueva Medina del Río Seco.

Con igual motivo difundióse un mensaje a la población del gobernador provincial, brigadier Juan Carlos Marcilese, en el que el mandatario afirma que sólo "una sociedad organizada y productiva, cuya única unidad básica es la familia constituida, de acuerdo a los proyectos cristianos adaptados y asumidos históricamente desde que la Nación comenzó a gestarse", permitirá "salir triunfante de esta tercera guerra mundial ya declarada, que no es convencional, nuclear, sino subversiva".

Al pronunciar una homilía en la misa concelebrada, monseñor Aramburu destacó la necesidad de insistir en la misión de afianzar los valores y la estabilidad del matrimonio y la familia que son insustituibles, y "porque reposa en ellos el fundamento de la persona humana y de la unidad de los hombres".

Participaron también del oficio todos los sacerdotes de la diócesis y asistieron a la solemne evocación, el gobernador de la provincia, brigadier Juan Carlos Marcilese; el comandante de Artillería 141, coronel Miguel Angel Fernández Gez; ministros del Poder Ejecutivo; el intendente municipal, teniente coronel Raúl Sarmiento, y gran cantidad de público que dio caluroso marco a la celebración.

El cardenal Aramburu ofreció con posterioridad una conferencia de prensa que tuvo lugar en el Obispado, señalando en reafirmación de la conocida posición de la Iglesia que "marxismo y cristianismo no se compaginan. La Iglesia lucha y luchará siempre por el reino de Cristo y el marxismo es ateo, y además conculca, avasalla y suprime los derechos fundamentales del hombre, por eso la Iglesia estará siempre en contra de la doctrina marxista".

Preguntado acerca de cuál constituía la principal preocupación de la Iglesia en materia educacional, afirmó que era la de "no dar una educación compuesta de información solamente, sino también de formación integral de la persona humana. Queremos —precisó— no una escuela de datos, sino un laboratorio de formación total de la personalidad del hombre".

Finalmente expresó en la rueda de prensa a la que concurrió el obispo de San Luis, monseñor Laise, que lo mejor que podía recomendarle al país en las actuales circunstancias era pedirle a sus hijos, recordando palabras de Paulo VI, "que se mantengan siempre argentinos, conforme a su tradición que es muy buena, y que no anden buscando doctrinas foráneas".

En cuanto al mensaje del gobernador Marcilese difundido oficialmente hoy, contiene los deseos del mandatario "de bienestar y prosperidad al pueblo de San Luis, haciendo votos para que la provincia asuma su rol dentro de la confederación de Estados de la República Argentina en una sociedad organizada y productiva, cuya única unidad básica es la familia constituida, de acuerdo a los proyectos cristianos adaptados y asumidos históricamente desde que la Nación comenzó a gestarse".

"Sólo así —finaliza el mensaje— podremos salir triunfantes de esta tercera guerra mundial ya declarada que no es convencional, nuclear sino subversiva".

Presentación de un libro sobre geografía local

SAN LUIS. — El gobernador de la Provincia, brigadier (R) Hugo Raúl Marcilese, presidió en el salón de actos de la Dirección de Cultura la presentación de la obra "Geografía Regional de San Luis" de los doctores Ricardo Capitanelli y Mariano Zamorano, editada por la Universidad Nacional de Cuyo.

El acto contó con la presencia del jefe de la plana mayor del Comando de Artillería 141, teniente coronel Guillermo Daract, del intendente municipal, teniente coronel Raúl Sarmiento, del subsecretario de Educación, Carlos Sadoc San Martín, del Juez Federal, doctor Eduardo Allende, delegados de la Universidad Nacional de San Luis, otros funcionarios gubernamentales y numeroso público.

Suplencias en el Centro de Arte

SAN LUIS. — El Centro Polivalente de Arte de San Luis hizo saber a los interesados que se halla abierta hasta el 31 del mes en curso la inscripción para interinatos y suplencias correspondientes al próximo año.

Mayores informes podrán solicitarse en Chacabuco 670, en el horario de 9 a 12.

Monseñor Laise destacó la figura de San Luis Rey

SAN LUIS. — Monseñor Juan Rodolfo Laise dio a conocer un mensaje en el que alude a las características sobresalientes de la personalidad de San Luis Rey en los siguientes términos:

"Las fiestas patronales de San Luis evocan una vez más la egregia figura, siempre actual, de San Luis Rey, patrono y protector de nuestra diócesis y Provincia.

"Su figura señera, a pesar de la distancia de los siglos, ilumina la compleja e intrincada realidad del momento presente.

"Hombre de Dios, varón cabal, en quien brillaron con viril reciedumbre las virtudes humanas y cristianas que forjaron una personalidad definida y diáfana en la consecución de sus ideales de hombre y de cristiano, que no lograron abatir las adversidades, ni doblegar los halagos.

"Padre ejemplar, en quien de un modo luminoso se manifestó la paternidad de lo alto: supo; dirigir su hogar inspirado en las directrices que desde niño recibió de su madre, doña Blanca de Castilla. Ejerció su patria potestad con dulzura y majestad, no enturbiando su ternura de padre la firmeza con que dirigió su hogar cristiano.

"Egregio gobernante, como rey forma parte de una pléyade de reyes santos que coronaron el tiempo del cual refiriéndose León XIII dijo: "Hubo un tiempo en que la sabiduría del Evangelio gobernaba a los Estados. Entonces, aquella energía propia de la sabiduría de Cristo y su divina virtud habían compenetrado las leyes, las instituciones y las costumbres de los pueblos, impregnando todas las capas sociales y toda la vida de las naciones; tiempo en que la Religión fundada por Jesucristo, firmemente colocada en el sitial de dignidad que le correspondía, florecía en todas partes, gracias al favor de los príncipes y la legítima protección de los magistrados; tiempo en que al sacerdocio y al poder civil unían auspiciosamente la concordia y la amigable correspondencia de mutuos deberes; organizada de este modo la sociedad produjo un bienestar muy superior a toda imaginación. Aún se conserva la memoria de ello y ella perdurará grabada en un sinnúmero de monumentos de aquellas gestas, que ningún artificio de los adversarios podrá destruir u obscurecer" (Inmortale Dei, Nº 18, Edic. Guadalupe).

"Coronan estos tiempos gloriosos, a los que se refiere León XIII, San Fernando, rey de Castilla; San Esteban, rey de Hungría; San Enrique, rey de Alemania; San Canuto, rey de Dinamarca; San Eduardo, rey de Inglaterra y nuestro santo rey, quienes fueron grandes, no por ser reyes sino por ser coherentes con sus principios que iluminan su vida pública como privada. Blandieron sus espadas no con la violencia de los malvados, sino con la fortaleza de los varones santos para expulsar a los enemigos de la civilización, que por ser cristiana, defendía la esencia y la existencia misma de la sociedad y la dignidad de la persona y sus auténticos derechos.

"Captó San Luis Rey que sin educación cristiana era imposible cimentar las estructuras de la misma sociedad y por ello impulsó los estudios en las universidades de su tiempo y de su reino. Comprendieron aquellos hombres la importancia de los principios que en última instancia son los que definen a los hombres.

"No fue ajeno a las necesidades de los pobres a quienes patrocinaba personalmente en la defensa de sus derechos y en el ejercicio de la caridad.

"Si nos preguntamos cuál fue la idea motriz que forjó esta recia personalidad, no dudamos en afirmar que fue la fidelidad y la coherencia, nunca desmentida, ni acallada por la presión de la falacia o de los sofismas del medio. Fue consecuente con los principios cristianos que impregnaron su accionar como hombre, como padre y como gobernante.

"Esta inteligente actitud, este estilo de vida es el que necesitamos para construir la patria y la iglesia, sobre el indestructible fundamento de la verdad y de la vida. Es lo que nos exige el momento presente. Sobre capa de compromisos con sistemas obsoletos e incluso del miedo y de la cobardía, ni como hombres, ni como cristianos podemos tomar actitudes ambiguas y amorfas, con las que en definitiva querríamos quedar bien con Dios y con el diablo. Nuestro pueblo nos pide claridad de metas, nitidez en las ideas, firmeza en la conducción. De no hacerlo así contribuimos al debilitamiento de las bases y de los fundamentos necesarios para forjar un futuro promisor para nuestros hijos en todos los niveles de la vida.

"La provincia de San Luis se siente fuerte bajo la protección de su Santo Patrono que, como él, implora la bendición del Altísimo para sus familias, pueblo y gobernantes, de modo particular para aquellos que, en estos momentos, sufren situaciones dolorosas que necesitan más el bálsamo de esta bendición.

"Finalmente hacemos votos para que el Gobierno Nacional, más sensible a los problemas de nuestra provincia, los resuelva con la celeridad y la comprensión que la importancia de los mismos plantea".

Una muestra acerca de las actividades de la provincia

SAN LUIS. — Presidida por el teniente coronel Raúl Sarmiento quedó oficialmente inaugurada la Exposición Artesanal, Industrial y Comercial en el salón de calle Rivadavia 680, cedido a título gratuito por la Sociedad Sirio Libanesa.

Acompañaron al jefe municipal, los secretarios de Gobierno, Luis José Aversa; de Hacienda, señor Francisco F. Furnari y de Obras Públicas, señor Alfonso Richard y otros funcionarios.

Se presentaron los siguientes "stands": Centro Artesanal "San Martín de Porres", obra social dirigida por los padres dominicos, con sus afamadas alfombras de originales diseños.

Centro de Investigaciones Folklóricas "Profesor Dalmiro S. Adaro" con artesanías regionales en el rubro de la tejeduría tradicional.

Escuela Superior de Bellas Artes "Nicolás Antonio de San Luis", que exhibe artísticas piezas de cerámica.

Escuela Secundaria Nº 1, con herrería artística. Escuela Profesional "John F. Kennedy", tejeduría. Escuela Superior de Comercio Nº 1 "Antártida Argentina", que presenta diagramas de la proyección histórica del establecimiento; ciclos y planes de estudios y elementos artesanales. Artículos Regionales "El Pichón", con una variedad de artesanías de mármol, ónix, maderas y cueros. Cooperativa de Artesanos y Marmoleros de La Toma, con un "stand" de creaciones artísticas en mármol, ónix, maderas y cueros. Cerámica "San José", muestra integral de cerámica roja y viguetas de hormigón pretensado. Bodegas y Viñedos "Di Pasquale", con su línea de vinos dulces y otros productos envasados. ENELPU, Electrónica y su línea de amplificadores, televisores y equipos de fabricación puntana. Aluminio "Hu-Dan", carpintería integral de aluminio, industria puntana. Marmolería y Fábrica de Mosaicos de Belgrano 267, que exhibe parte de su producción.

Por su parte la firma "Fredy Náutica", presenta lanchas a motor, botes, remos, esquíes acuáticos y la línea completa para el deporte náutico y la pesca. La firma distribuidora "San Luis", complementa la muestra con una variedad de materiales de construcción y sanitarios.

Designóse al procurador de la provincia

SAN LUIS. — El Poder Ejecutivo Provincial designó procurador general de la provincia al doctor Marcelo Antonio Dagfal Barrera, quien asumirá mañana sus funciones. El doctor Dagfal Barrera, oriundo de esta provincia, se venía desempeñando como asesor de Coordinación de Area de Promoción Comunitaria de la secretaría de Promoción y Asistencia Social de la Nación. El citado profesional cursó sus estudios primarios y secundarios en la Escuela Normal "Juan Pascual Pringles" de esta capital. Posteriormente se trasladó a La Piata, egresando como abogado de la Universidad Nacional de dicha ciudad.

General Alvear

El servicio de trenes con Mendoza

GENERAL ALVEAR. — La Cámara de Comercio, Industria, Agricultra y Ganadería de este departamento ha cursado una nota al superintendente de Tráfico Mendoza del Ferrocarril General San Martín, para solicitarle que no sea eliminado el servicio de pasajeros que se venía realizando dos veces por semana desde ese departamento a la ciudad de Mendoza y viceversa.

En la nota le recuerdan que en setiembre de 1975 la entidad empresaria solicitó por nota dirigida al coordinador de Zona del Ferrocarril, que el mencionado servicio se prestará diariamente. Ante la respuesta negativa, la misma solicitud se efectuó ante el presidente de la Empresa Ferrocarriles Argentinos, quien comunicó la imposibilidad momentánea de efectuar la ampliación, quedó el pedido para ser analizado nuevamente.

Al insistir en tal necesidad le señalan en la nota que "día a día ha sido mayor la cantidad de público que ha estado utilizando el servicio por ser éste más económico que otros medios de transporte; pero en lugar de reimplantarse la circulación diaria, ha sido eliminado, creando sorpresa y preocupación en nuestra población, que constantemente expresa la necesidad de que exista un servicio de tren de pasajeros hacia esa ciudad".

REGLAMENTACION PARA CONCURSO DE ENFERMERIA
Bodegas y Viñedos Giol E.E.I.C.

Llama a Concurso para cubrir vacantes de Enfermería:

Las postulantes deberán presentarse en el **DEPARTAMENTO DE SANIDAD**, de Bodegas y Viñedos Giol E.E.I.C., Ozamis 914/16, Maipú. En el término de 10 días a partir del 30 de Agosto de 1976, en horarios de 14 a 18, munidos de los siguientes requisitos:

1º Título Universitario y fotocopia del mismo.
2º Título habilitante de Enfermería (expedido por la Escuela Mixta de la Provincia).
3º Título Secundario.
4º Certificado de asistencia a cursos, jornadas y cursillos.
5º Certificados de antecedentes de trabajos, especificando lugar y período.
6º Premios o menciones honoríficas.
7º Certificado del puntaje obtenido en los estudios.
8º Certificado de Buena Conducta.
9º Certificado de Salud (expedido por el CONI).
Se establece un límite de edad de 35 años.

LA EMPRESA

26|8|F|23021|27|8

FOTO CARNET
—$ 100—
FOTO MIGUEL ANGEL
—San Juan 1346—

CHAPAS PERFORADAS
ESPESORES: hasta 13 mm.
SHULMAN HNOS. S.A.I.C.
MORENO 968 - Bs. As
Tel. 38-1467/1678/8526/8633/9970.
LA PERFORADORA

primavera en sus vidrieras!
Maniquíes Lisistrata
MALABIA 1232 - TEL. 773-6735/7194 - Bs. As.

VENDER o COMPRAR
TELEVISORES, EQUIPOS ESTEREOFONICOS, RADIOS ?
Resultados 100x100 POSITIVOS
con AVISOS CLASIFICADOS
LOS ANDES MATUTINO
EL ANDINO VESPERTINO
(TARIFA COMBINADA)
MAS ECONOMICOS MUY EFECTIVOS
PRUEBE...

noticia para heladeros
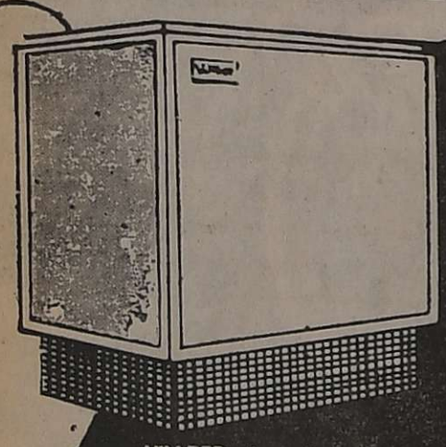
VILLBER ofrece la mejor Conservadora de Helados. Ultramoderna. Compacta. Tecnológicamente perfecta. Y a un precio...REALMENTE INSOLITO.
Villber
ITUZAINGO 60 BIS - TEL. 89623 - ROSARIO
CORDOBA 6069 - TEL. 772-5907 - BUENOS AIRES
CONOZCA TODA LA LINEA DE PRODUCTOS VILLBER EN: Bv Bertello y Virdó S.A.C.I.F. AVDA. J.V. ZAPATA 111 MENDOZA - TEL. 290372

IMPACTO
Se enteró del Plan Canje SuaveSTAR?
Ahora Ud. puede adquirir un legítimo SuaveSTAR entregando su viejo colchón (de cualquier marca, medida y en el estado en que esté) como parte de pago.
Para facilitar su compra, SUAVESTAR le paga por ese viejo colchón hasta un 40% del precio de venta del nuevo colchón que Ud. se lleve.
Aproveche el PLAN CANJE SUAVESTAR, es por tiempo limitado! Infórmese en las buenas casas del ramo.

Notas Sociales

Casamientos

Hoy se efectuará en San Juan el casamiento civil de la señorita María Rosa de León Parga y el licenciado civil Raúl Horacio Guiñazú Videla. Serán testigos por la novia, el doctor Horacio Videla y el señor Horacio José Parga y, por el novio, la señora Elcira Videla García de Schiappa de Azevedo y el señor Rodolfo Villanueva Lencinas. La ceremonia religiosa tendrá lugar en la Catedral de San Juan mañana, a las 21.30.

—El sábado, a las 21.30, en la capilla del Colegio María Auxiliadora, se celebrará la boda de la señorita Susana Lourdes Herrera Corcuera y el señor Luis Alberto Benito. Serán padrinos los señores Alberto Herrera y su señora Angela Corcuera y Juan J. Benito y su señora María del Carmen F. de Benito.

—En la capilla del Divino Maestro del Liceo Militar "General Espejo" quedará consagrado el 11 de setiembre a las 20.45, el matrimonio de la señorita María del Carmen Anfuso Bocanegra y el señor Pedro Daniel García Ortiz. Actuarán como padrinos por la novia, el señor Fernando Anfuso y su señora Prudencia Bocanegra y por el novio, el señor Carlos Martín García y su señora Ana María Ortiz.

— BUENOS AIRES, 25. - Fue bendecido en la iglesia del Santísimo Sacramento de Tandil el casamiento de la señorita Pilar Málaga y el señor Héctor Enrique Bustamante Pourtalé.

Demostraciones

Con el objeto de agasajar al arquitecto Pedro Miguel Valentini Cordón y a su señora María Mercedes Colomer Bottino, quienes en breve partirán a España donde residen, el doctor Felipe Aguinaga les ofreció una comida. Otra demostración similar les brindaron el arquitecto Mario Yanzón y su señora Eliana Bórmida.

—En la residencia del señor Adolfo Groezinger y de su señora Carda Rodríguez Saá, las señoras Ana María Rodríguez de Pellet Lastra, sirvieron anoche una copa de champaña a la señorita Rosa María Zapata Arenas y al doctor Adolfo Mariano Rodríguez Saá, para desperdirlos de la vida de solteros.

Reuniones

La señora Matilde Beruti de Ferreyra, que celebró una fecha íntima, recibió el saludo de sus amigas

—Hoy, a las 16, en su sede de galería Tonsa, se reunirá la Comisión Católica Argentina (Regional Mendoza) para la Campaña Mundial contra el Hambre, Acción Pro-Desarrollo.

—La Liga de Madres de Familia ha convocado a la reunión que se llevará a cabo mañana, a las 16, en la residencia de la señora Sara Butori de Abrego (Sarmiento 170). Participarán del encuentro las presidentas y vicepresidentas de secciones.

—La comisión de damas de I.R.P.I. tendrá reunión mañana, a las 11, en San Martín 1544, Godoy Cruz.

Beneficio

A total beneficio de I.R.P.I. (Instituto de Rehabilitación para el Inválido), el señor Luis M. Pescarmona y su señora Ana Teresa Peña ofrecerán un almuerzo el 12 de setiembre, en su residencia de La Puntilla.

Bridge

En el Club de Gimnasia y Esgrima se jugará un torneo de bridge de equipos hoy, a las 16.15.

Enfermos

Es satisfactorio el estado de la señora María Eulalia González de Garro y el de su hija.

—La señora Marta Isabel Estruch Peña de D'Inca se restablece luego del nacimiento de su hija María Celeste.

Rotary Club

La Rueda Interna del Rotary Club Luján de Cuyo que preside la señora Ana Lía Distéfani de López, se reunirá en su té mensual mañana, a las 16.30, en la casa de la señora Manuela Agüero de Thomas. Colaborarán las señoras Fanny Federici de Benelbaz y Nidia Horta de De Nadai. La señora María de Cónsoli hablará sobre jardinería.

—En la Asociación de Dirigentes de Ventas tendrá lugar hoy la reunión té de la Rueda Interna del Rotary Club Mendoza Sur. Durante su transcurso la señorita Nélida Guzmán hablará sobre sus exeriencias en Francia como becaria del Rotary.

Viajeros

A San Juan, la señora Elcira Videla García de Schiappa de Azevedo, los señores Félix Octavio Guiñazú y su señora María Luisa Videla García, Jorge Octavio Guiñazú y su señora María Eugenia de León Carenzo, Fernando Guiñazú y su señora María Isabel Lemos, los doctores Juan Carlos Guiñazú y su señora Carola Alvarez y Mario Guiñazú y su señora Marta Widmer; el señor Rodolfo Villanueva Lencinas y el licenciado Raúl Horacio Guiñazú Videla.

—Mañana partirán a San Juan, el señor Juan Carlos Schiappa de Azevedo y su señora Silvia Bourquet Alvarez y el ingeniero Luis Felipe Guiñazú Videla y su señora Cristina Estrella Tabanera.

Misas y funerales

Se oficiarán misas:

Hoy, a las 20, en la iglesia de la Compañía de Jesús, por el alma del señor Eduardo Aragón Guevara.

—Hoy, a las 19.30, en la parroquia de Santo Domingo, por el alma del señor Francisco Sibecas, en el primer aniversario de su fallecimiento.

—Hoy, a las 19, en la parroquia de San Agustín, por las almas de Adela B. Greco, María Leonor Greco de Nacarato y Felipe Greco.

—Mañana, a las 20, en la iglesia de la Compañía de Jesús, por el alma de la señora María Teresa Videla de Vilchez, en el primer aniversario de su fallecimiento.

—Mañana, a las 19, en la parroquia del Inmaculado Corazón de María, por el alma de la señora Emma Irene Vaquié de Sosa, al cumplirse un año de su fallecimiento.

—Hoy, a las 19, en la parroquia de Nuestra Señora de Fátima, por el alma de la señora Bernardina Cabrignac de Rosch.

—Hoy, a las 19, en la parroquia de Nuestra Señora de los Dolores, por el alma del señor Rina do Marciano Gil.

—Hoy, a las 12, en la iglesia de la Compañía de Jesús, por el alma de la señora Joaquina Samper de Albalat.

—Hoy, a las 19.30, en la parroquia de Santo Domingo, por el alma del señor Oscar Alberto Rodríguez.

—Mañana, a las 19, en la parroquia del Inmaculado Corazón de María, por el alma de la señora Quitera Aranega de Fernández.

—Mañana, a las 19.30, en la parroquia de Nuestra Señora de la Merced, de Maipú, por el alma de la señora Aquilina Martín de Zurro.

La Bodega del Gallo
HOY CENA
NOCHES BAILABLES
ORQUESTAS
TODOS LOS RITMOS
RESERVAS a los Tels. 262773 - 262775

PIELES
PARA USTED
CON $ 4.000
se lleva un sacón de nutria (c.a.b.)
de PIELES LUXOR
Adornos - Arreglos y reformas. Somos talleristas.
AMPLIOS CREDITOS
Entre Ríos 288 esq. Salta
Teléfono 215617
19|8|F|26|8|AD

Noveles comediantes en una obra que hace reír y pensar

Es auspicioso que un joven que empezó siendo espectador, luego formó parte de un elenco estudiantil y posteriormente asistió a las clases que dictó la profesora Alma Bressan, en el seminario de autores noveles haya sentado plaza de autor teatral. Su primera obra es una comedia que recientemente ha sido estrenada en el teatro La Montaña. Este joven autor se llama Aldo Barresi y su obra "El último bombero".

No hay mucha diferencia entre lo que él ha escrito, desde el punto de vista de su primera obra teatral, y lo que otros autores más veteranos escriben. Queremos decir que la comedia de Barresi tiene técnica teatral, por supuesto una técnica destinada a hacer una obra que, aunque ligera en la trama argumental, cumple su finalidad de hacer pasar un rato al espectador que además de sonreír y hasta reír, le hace pensar en lo triste que resulta no tener suficientes medios económicos para salir de una modestísima vida familiar y, paradójicamente, las preocupaciones que crea el tener dinero en abundancia.

El juego de azar hace rico de la noche a la mañana a Ramón (José Orlando Martínez), a su esposa María (Angela de los Césares), y a sus hijos Sergio (Eduardo Bisbal) y Mónica (Ana María Romero). Esta pequeña familia tiene pensamientos muy disímiles para emplear el dinero pero Ramón es un altruista, un pedazo de pan como dice el diccionario de los muy bondadosos, y su felicidad es crear un cuerpo de bomberos voluntarios que él dirigirá, más que por aptitud por verdadero amor. Y entre jocosos amagos de incendio y abundantes dádivas al necesitado prójimo que lo rodea, (entre el que no falta el advenedizo y explotador amigo), el dinero empieza a salir de sus abiertas manos hasta llegar al último peso. ¿Qué ha ganado Ramón con sus buenas acciones? La felicidad de haber hecho mucho bien, la crítica de algunos malos amigos y la reconciliación, tierna y amorosa reconciliación, con su esposa.

Todo parece una utopía. Repartir cien millones de pesos en buenas acciones es, todavía en estos tiempos y quizá por muchos tiempos más, una utopía. Pero Ramón se siente feliz y sin que la obra pretenda hacer escuela de altruismo, "El último bombero" es una comedia que tras hacer reír sirve también para hacer pensar en una de las muchas utilidades que tiene el dinero.

Los cuatro artistas mencionados son, a excepción de Angela de los Césares, debutantes en el escenario. Si opinamos que trabajaron bien, lo hacemos con el criterio de que mayor mérito es éste al considerarlos noveles. Los demás integrantes del elenco, también en su mayoría debutantes, cumplieron bien sus papeles. La puesta en escena y las ideas escenográficas corresponden a Manuel Núñez La Vena, acreditado actor teatral que igualmente destaca en la parte directiva. De codirector se desempeñó el propio autor de la obra.

Malaval dirigirá un concierto con obras de J. Brahms

Esta noche, a partir de las 21.30, en la sala del teatro Independencia, la orquesta sinfónica de la Universidad Nacional de Cuyo ofrecerá un concierto, que será dirigido por el maestro mendocino Julio Malaval y contará con la actuación del solista alemán, en piano, Klaus Schilde.

El programa ha ofrecer será el siguiente: "Concierto número 1 en Re menor, Op. 15 para piano y orquesta" y "Cuarta sinfonía en Mi menor, Op. 98", ambas obras del compositor alemán Johannes Brahms. La función cuenta con el auspicio del Instituto Cuyano de Cultura Alemana. El público tendrá libre acceso a la sala.

Julio Malaval nació en 1939. En la Escuela Superior de Música estudió desde 1948 hasta 1957 siendo discípulo de los maestros Alberto Vázquez, Luis La Vía, Emilio Dublanc y Elfio Rosáenz. En 1957 el gobierno de Austria le otorgó una beca para estudiar en la Academia de Música de Viena, durante cinco años, con Wladyslaw Kedra, en piano, Hans Gelinck en composición y Hans Swarowcky en dirección orquestal. En 1960 obtuvo el primer premio en el concurso internacional de dirección de orquesta que se realizó en Niza. Desde 1963 y hasta 1967 fue director titular de la orquesta sinfónica de la Universidad Nacional

El director mendocino

de Cuyo y ha dirigido, entre otras las siguientes agrupaciones musicales: Orquesta Sinfónica Nacional, Filarmónica de Santiago de Chile, Sinfónica Nacional del Perú, Sinfónica de Viena, Orquesta de la Suisse Romande, Sinfónica de Valencia y Filarmónica de Bolonia. Julio Malaval reside en Zurich, en cuyo teatro de la Opera actúa desde hace siete años. Ha llegado al país para dirigir cinco funciones de la ópera "Hansel y Gretel" en el teatro Colón de Buenos Aires y dos conciertos con la orquesta sinfónica de la Universidad Nacional de Cuyo.

El pianista alemán Klaus Schilde nació en 1926 en Dresden. En 1945 y 1950 cursó estudios en la Escuela Superior de Música de Leipzig con Hugo Steurer. Obtuvo numerosas distinciones, entre ellas, primer premio en el concurso internacional "Franz Liszt" de Weimar (1947); primer premio del concurso Karl María von Wéber de Dresden (1948) y "Premio de la ciudad de París", concurso internacional Marguerite Long J. Thibaud. Ha dado recitados y actuó como solista con la Orquesta Sinfónica de Berlín, Orquesta Pasdeloup de París, Orquesta Nacional de Atenas, Orquesta Nacional de Baviera, Filarmónica de Munich y Orquesta Sinfónica de la Radio Baden-Baden, entre otras. Actualmente es profesor de la Escuela Superior de Música de Detmold.

Mañana en el Gran Rex "Los Chalchaleros"

Mañana, en dos funciones que darán comienzo a las 21 y a las 23, en el cine-teatro Gran Rex, hará su presentación el popular conjunto folklórico argentino "Los Chalchaleros", que se despedirá del país desde ese escenario mendocino, para cumplir una gira por Japón y países del Medio Oriente.

La actuación de "Los Chalchaleros" será complementada con la presentación del conjunto folklórico "Los Manantiales" y del cómico Mariano Moreno.

El premio "Strega" para prosa narrativa

El 4 del corriente mes se realizó en el "Círculo Italiano" de Buenos Aires la reunión inaugural del "Premio Strega de la República Argentina" instituido para premiar al mejor libro de narrativa en prosa de autor argentino publicado en el bienio 1974 - 1975.

En esa reunión, se procedió a designar a los integrantes del comité ejecutivo del Premio, resultando elegidos el Dr. Franco Alberdi (miembro del comité ejecutivo del premio Strega de Italia), el señor Horacio Esteban Ratti (presidente de la Sociedad Argentina de Escritores) y el Prof. Renato Tonelli (agregado cultural de la embajada de Italia), como miembros titulares y el señor Marco Denevi, el doctor Amaro Fernández y el Ing. Mario A. Castagnino, como miembros suplentes.

A continuación, se procedió a una votación, donde resultaron seleccionados los siguientes libros: "Mascaro", Haroldo Conti; "Matar a Titilo", Arturo Cerretani; "Libro de los casos", Angel Bonomini; "Los tumultos", María Granata; "Yo, el supremo", Augusto Roa Bastos; "El viaje de los siete demonios", Manuel Mujica Láinez; "Los ombuses de Falucho", Juan Luis Gallardo; "El libro de arena" Jorge Luis Borges; "El laberinto", Manuel Mujica Láinez; "Aquí pasan cosas raras", Luisa Valenzuela; "Papeles privados", Eduardo Mallea; "Octaedro", Julio Cortázar; "La victoria", Jorgelina Loubet; "Un árbol lleno de manzanas", Marta Lynch; "La acera invisible", Fernando de Elizalde; "La hora de María y el pájaro de oro", Eduardo Gudiño Kieffer; "Abbadon", Ernesto Sábato; "La botella de Klein", Enrique Anderson Imbert; "Balada del álamo carolina", Haroldo Conti; "El cuarto mandamiento", Alicia Jurado; "Roma y una romana", Martín Aldao (h); "El turno del diablo", Daniel Moyano; "Cartas de mujeres", María Angélica Bosco; "Jauría", David Viñas; "Será por eso que la quiero tanto", Eduardo Gudiño Kieffer y "A la sombra del búho", Luisa Mercedes Levinson.

Luego de esta votación se realizarán otras dos, la primera el 15 de setiembre y la segunda a fines de octubre, en la cual se elegirá el ganador definitivo del premio. Este es similar al premio de igual nombre que se otorga en Italia, considerándose el más importante premio italiano de literatura.

En el jurado argentino participan entre otros, los siguientes miembros: señor Abelardo Arias, doctor Angel Battistesa, señor Antonio Berni, señor Miguel Brascó, doctor Raúl Castagnino, Lic. Nicolás Cócaro, señor Cayetano Córdoba Iturburu, doctor Fernando De la Rúa, señor Marcos Denevi, Mons. Octavio Derisi, señor Jorge D'Urbano, señor Rogelio Frigerio, señora Delia Garcés, Prof. Américo Ghioldi, señor Albino Gómez, doctor Mariano Grondona, señor Bernardo Ezequiel Koremblit, doctor Alfredo Lanari, doctor Rafael Martínez Raimonda, doctor Raúl Matera, señor Bernardo Neustadt, señora Victoria Ocampo, doctor Julio H. G. Olivera, señor Ulyses Petit de Murat, señora Syria Poletti, Rvdo. padre Ismael Quiles, doctor Sol L. Rabassa, señor Antonio Requeni, señora Susana Rinaldi, señor Raúl Soldi, señor César Tiempo, doctor Antonio Troccoli, señor Raúl Vera Ocampo.

Exhiben hoy un audiovisual sobre Antonio Machado

Hoy, a las 20, en el salón de actos de la Facultad de Arquitectura y Urbanismo de la Universidad de Mendoza, habrá un acto organizado por el Departamento de Extensión Universitaria.

Se exhibirá el audiovisual "Antonio Machado en la tierra del romance", reunión cultural que cuenta con el auspicio del Consulado de España en Mendoza.

CAPACITESE RAPIDAMENTE
APRENDA UN OFICIO
TALLER ESCUELA
CURSOS PRACTICOS
• Máquinas y Herramientas
• Tornería. Soldadura
• Electricidad del Automóvil
• Mecánica Automotor
• Carpintería
• Matemática y Gramática Aplicada a la Industria.
• AMBOS SEXOS
• TURNOS: MATUTINOS VESPERTINO y NOCTURNO
SIN LIMITE DE EDAD
ENSEÑANZA POR GRUPOS LIMITADOS
EAG
FUNDACION E. A. G.
ASOCIACION CIVIL SIN FINES DE LUCRO
PERSONERIA JURIDICA DESDE 1959
LAMADRID 999 - DORREGO - Gllés.

Parapsicología - Astrología - Control Mental
Atiende PROFESORA RAMAN
Consultas al Teléfono 214272
26|8|F|23075|26|8

Conferencia sobre la obra literaria de García Lorca

Mañana, a las 21, en Avenida España 1930, ciudad, la filial Mendoza de la Sociedad Argentina de Letras, Artes y Ciencias, con el auspicio del Club Israelita Macabi, realizará un acto cultural. Tendrá lugar una disertación sobre el tema "Senda literaria de Federico García Lorca" a cargo de Dina Federnan, con lecturas de sus poemas por Josefina Zambruno, Silvia Machado y Gladys Villegas.

Igualmente se procederá a dejar inaugurada una muestra de poemas ilustrados con obras de Liliana Aguiar, Nilda Díaz Pessina, María Inés Esper, Elleale Gerardi, María de las Mercedes Gobbi, Machi Benerando Motta, Pieter Pessina, Liliana Pérez Valenzuela, Santos de Paula y Josefina Zambruno con ilustraciones de los artistas Roberto Azzoni, Marta Becerra, Hilda Fernández, Cristina Giménez, Sara Giménez, Gladys Villegas y Héctor Alberto Piotti.

Las palabras de apertura de la muestra estarán a cargo de Sara Giménez.

Cóndor: "La carrera de la cebolla"

El cómico Pierre Richard, de quien hemos visto varios films en nuestro medio, encarna el personaje principal de "La carrera de la cebolla", realización de Claude Zidi que sigue en el cine Cóndor.

El argumento gira en torno de la venta de un teatro, con alegres travestís y trágicos payasos y un actor que sufre un ataque y se niega a participar en el contrato para desprenderse del local. Luego los papeles de la operación son robados de la caja fuerte de un banco y justamente allí trabaja el honesto y distraído Pierre. De aquí en más la acción se volverá más entreverada y salpicada de "gags" a cargo del cómico Pierre Richard.

Carlitos Balá hace flexiones

"Dos locos en el aire" va en quinta semana

En el Avenida se exhibe ahora "Dos locos en el aire", film nacional que ha entrado en quinta semana de proyección en Mendoza.

El realizador es Palito Ortega, quien tiene a su cargo, también, el rol estelar. Lo secundan Carlitos Balá, Evangelina Salazar, Angel Magaña, Julia Sandoval, Raúl Fraire y Alberto Bello.

Relata las aventuras de un joven teniente de aviación, que se enamora de la hija de su jefe, y que para mantener el romance se vale de la amistad de un soldado que actúa de asistente en la casa del alto militar.

Durante el desarrollo de la película se observan distintos aspectos de los ejercicios y de la vida militar que cumplen los soldados de la Escuela de Oficiales de la Fuerza Aérea de Córdoba, agrupación de Villa Reynolds en San Luis y base Comodoro Marambio en el sur.

Jane Fonda ("Barbarella") en una escena de la película que se exhibirá en el Selectro.

"Barbarella" irá en el ciclo de ciencia - ficción

Como parte del ciclo de cine de ciencia - ficción hoy se ofrecerá en el Selectro "Barbarella", junto con "Matadero 5". Además un cortometraje acerca de la odisea espacial, del Servicio Cultural e Informativo de los Estados Unidos.

En "Barbarella" todo se conjuga para que la película se convierta en algo desopilante, pleno de belleza visual, y contenido emotivo, Jane Fonda, en el papel principal, actúa al lado de John Phillip Law, Marcel Marceau, David Hemmings y Ugo Tognazzi. Se trata de una producción franco - italiana de Dino De Laurentis, dirigida por el talentoso Roger Vadim. Barbarella fue, originariamente, un célebre personaje de historieta, creado por Juan Claude Forest, y que difundió "Le Terrain Vague". Vadim decidió llevar a la pantalla a la inquieta heroína de la serie y eligió, con indudable acierto, a Jane Fonda para que encarnara a Barbarella. La acción transcurre en un mundo ignoto, de una lejana galaxia, en el año 40.000. El film cuenta las aventuras de Barbarella en un mundo de intrigas y de espeluznantes contrastes. El libro del film se debe a la pluma de Terry Southern, quien accedió a la notoriedad con su best - sellers "Candy".

El complemento, "Matadero 5", está basado en un argumento de Kurt Vonneguth y obtuvo el premio especial del jurado del Festival de Cannes de 1972. Fue dirigido por el prestigioso George Roy Hill, quien realizó films como "Butch Cassidy".

La trama de "Matadero 5" recoge elementos del importante libro de ciencia - ficción "Las sirenas de Titán", y se apoya en una similar línea temática. Se trata de un individuo que vive en tres tiempos y lugares distintos: en una barraca, durante la guerra; en la época actual; y como único habitante de Titán, satélite de Saturno. El film, que también puede ser considerado como de ficción psicológica, ha sido realizado con singular maestría, particularmente en lo que respecta a la alternación de pasado, presente y futuro.

Además, irá el cortometraje "Apolo XV", que rememora el primer viaje de un vehículo terrestre por la superficie lunar.

Susana Giménez en "Tú me enloqueces".

Músical de Sandro sigue en el Lavalle

Sigue con éxito de público en la cartelera del Lavalle "Tú me enloqueces", film musical que dirigió Sandro y en el cual actúa, canta y baila junto a la bella Susana Giménez y secundado por Héctor Pellegrini, Luis Tasca, Nelly Láinez, Raimundo Soto, Jaime Cohen y Raúl Aubel.

El argumento refiere que Roberto, cantante de moda, y Susana, estrella de la revista musical, son contratados como pareja central de una película.

Contrariando la esperanza de los productores, él cumple profesionalmente pero rehuye la relación personal con la actriz, la que intuye la causa a través de su amistad con Robertito, el hijo del cantante, por quien sabe que un drama, del que se siente culpable, privó al niño de su madre. Un episodio inesperado y la momentánea desaparición del niño pondrán en claro muchas situaciones, acercando a los dos artistas.

Documentales británicos sobre temas argentinos

El sábado, a las 18.30, en el microcine de la Municipalidad de la Capital, el Instituto Cultural Anglo-Argentino de Mendoza ofrecerá una exhibición de documentales británicos. El título corresponde a "Wildlife Safari in Argentina" alguno de cuyos temas son "The falls of Iguazú", "Patagonia", "The National Park Glaciers" La entrada será libre.

Policial con Telly Savalas estrena el Roxy

El Roxy estrenará hoy "Comando suicida", realización de Peter Duffell estelarizada por Telly Savalas, James Mason, Robert Culp, Aldo Ray y Doris Kunstmann.

Cuando se descubrió al Tercer Reich alemán al final de la segunda guerra mundial, se aseguró que algunos dirigentes nazis habían enterrado grandes fortunas para disfrutar al renacer la tranquilidad. Este es el tema que ha servido a Judd Bernard para escribir y producir el film.

Se rodó en escenarios de Londres, París y Berlín Oriental. Telly Savalas tiene aquí su primer gran papel en la pantalla grande desde su popularidad en la TV como Kojak.

Trabajos inéditos de un escritor leerán el sábado

La filial Mendoza de la Sociedad Argentina de Escritores ha organizado una reunión literaria, a la que invitó a concurrir a sus asociados y simpatizantes. Tendrá lugar el sábado, a las 16.30, en la confitería del Club Español, y estará dedicada al escritor y periodista Manuel Núñez Cañejas de quien se leerán trabajos inéditos.

Los interesados en asistir deben comunicarlo al teléfono 256347 en horario de 8 a 13 y el número 291293, de 15 a 22.

PREMIER
3ª semana
SOPHIA LOREN
JEAN GABIN
ANDRE CAYATTE
Ni la humillación podía salvar a su hijo... pero sí el chantaje
VEREDICTO
TECNICOLOR
Dos Contra Todos
James Caan
Alan Arkin
PROH MENORES 18 AÑOS

FOTOS
FOTO LUX
ENTREGA EN 1 MINUTO
San Martín 1658, frente a San Luis
22|8|F|97255 23|8

A TODA HORA
MEDIAS DE El Guipur
1ª CALIDAD GARANTIZADA
MEDIAS
MINUE RESISTENT, TOPACIO, malla tul y punto fijo. Colorido actual .. $ 139
TROUVILLE, microtul, con liga, tonos de moda . $ 149
PANTY
BALLET, microtul, talle universal ..... $ 69
NINON microtul Universal y grande ..... $ 99
NINON SUPER Y TROUVILLE, 1, 2, 3, malla tul, todos los tonos ..... $ 199
NINON punto fijo, muy adherente en tonos de moda ..... $ 220
TROUVILLE microtul, talle especial, colores de moda ..... $ 259
TOPACIO Y MINUE RESISTENT, en malla lisa y punto fijo. Todos los talles y colores ..... $ 285
MEDIAS ¾, en cashmilon, morley y fantasía, todos los tonos ..... $ 389
El Guipur

CINES Y TEATROS

CENTRO

AMERICA - Hoy, de 14 a 24 hs.: "JUAN QUE REIA" y "LAS SORPRESAS".

AVENIDA - Hoy, cont., de 14 a 24: "DOS LOCOS EN EL AIRE" y "QUIERO BESARLO, SEÑOR".

CENTER - Hoy, de 14 a 24 hs.: "MORIR POR ALGO" y "UNA CIUDAD LLAMADA BASTARDA".

CITY - HOY 14.30 a 24 hs. "LA BATALLA DE WATERLOO" y "LAS MINAS DEL REY SALOMON".

CINEMA - Hoy Cont. de 14 a 24 hs.: "EL CHANCHITO PICARON" color y "LAS AVENTURAS DEL TOPO GIGIO", color.

CONDOR - Hoy de 14 a 24 hs. "LA CARRERA DE LA CEBOLLA" y "ALIAS HO".

LAVALLE - Hoy de 14.30 a 24 hs. "TU ME ENLOQUECES" y "ROLANDO RIVAS, TAXISTA".

LUXOR - Hoy, 14 a 24 hs. "SANTEE EL VENGADOR" y "LAWRENCE DE ARABIA".

OPERA - Hoy, de 14.15 a 24 hs.: "AVES DE RAPIÑA" y "DETECTIVE PIES PLANOS".

PREMIER - HOY Cont. de 14 a 24 hs.: Prog. Proh. Men.. "VEREDICTO" techn. y "DOS CONTRA TODOS".

GRAN REX - HOY 14.30 a 24 hs.: "TELEFONO ROSA" y "NO ME HAGAS DAÑO".

ROXY - HOY 13.45 a 24 hs. Prch. men. 14 años. "COMANDO SUICIDA" techn. y "EL FIN DE SHEILA".

SELECTRO - HOY 20.30 hs.: "MATADERO CINCO" y "BARBARELLA"

AUTOCINE BROADWAY - Hoy, 21 hs.: "La piscina mortal" y "La estafa del siglo".

GRAN AUTOCINE "MENDOZA" - Hoy, 21 hs.: "Conexión en Hong Kong" y "Cinco locos y el collar de la reina".

EL CERRO CINE AUTO - Hoy, a las 21 hs.: "Una vez no basta" y "Luciano, rey de los padrinos".

GODOY CRUZ

SPORSTMAN - Hoy, a las 21 hs.: "Maridos en vacaciones" y "La gran ruta".

PLAZA - HOY 21 hs.: "LOS SUPERVIVIENTES DE LOS ANDES" y "LOS DINAMITEROS DE CHIPRE"

GUAYMALLEN

VICTORIA - HOY 21.15 hs.: "La muerte llega arrastrándose" y "Toque de tambores"

MAIPU

ARGENTINO - HOY: "El Conde de Montecristo" y "Cuchillo de hielo".

PALMIRA

COLON - Hoy, a las 21 hs.: "Muchachas en vitrina" y "Los insaciables".

SAN MARTIN

CERVANTES - Hoy, 21.15 hs.: "La amante y el gangster" y "El secreto de Santa Victoria".

MAYO - Hoy, 21.15 hs.: "Una ventana al cielo" y "El carnaval de las águilas".

MONUMENTAL - Hoy, 21.00 hs.: "Dos locos en el aire" y "Quiero besarlo, señor".

RIVADAVIA

ALFA - HOY 21.15 "Doc Savage el hombre de bronce" y "Luna 02".

DUCAL - HOY 21.15 "Testimonio mortal" y "Descalzo en el parque".

SAN RAFAEL

IDEAL - HOY 21.15 "Testimonio mortal" y "Descalzo en el parque".

HOY ROXY
SENSACIONAL ESTRENO
Berlín, 1975... cinco "vivos" excombatientes traman el robo más espectacular del tesoro de Alemania, y para ello crean el "Comando Suicida"!
TELLY SAVALAS
"KOJAK"
EL IMPLACABLE "KOJAK" de la T.V. ahora en su MAXIMA creación en cine!
COMANDO SUICIDA
PROHIBIDA MENORES 14 AÑOS
ROBERT CULP
JAMES MASON
TECNICOLOR
WARNER CENTRO FILM

NAFTALINA
NACIONAL
En polvo y/o en bolitas ¾ —A Precio sin Competencia—
JORGE ROMERO
Productos Químicos
T.E. 44-4754 - Melo 1833 - 5º P.
CAPITAL FEDERAL
26|8|F|23005|26|8

UN PISO COMPLETO
200 metros cubiertos con 4 dormitorios, 3 baños y dependencias de servicio, total contado 8 millones, sobre calle San Lorenzo.
SOBRE CALLE SAN MARTIN AL 1.300
Departamento 140 m2. cubiertos, 3 dormitorios y depen. Inmobiliaria SAN LORENZO
TELEFONO 290158
26|8|F|23105|26|8

DODGE 1500
REPUESTOS LEGITIMOS
Fernando Martinez
SAN JUAN 847 - TEL. 249191 - MZA

Papa para Semilla
Variedad KENNEBECK Y SPUNTA
PRIMERA MULTIPLICACION
"ALGUACIL Hnos."
ADMINISTRACION:
E. GONZALEZ 521
Godoy Cruz - MENDOZA
TELEFONO 222752
VENTAS: Mdo. Coop. Prod. Ptos. 85/90. Sarmiento y Pampa - Guaymallén Mendoza - Tel. 260466
26|8|F|97323|21|8

Inversores
A CORTO Y MEDIANO PLAZO
Ofrezco Mayor Remuneración de Plaza
— ABSOLUTA RESERVA —
Garantía a satisfacción
Avelino Maure Nº 3 esquina Belgrano - Ciudad
25|8|C|423|27|8

COMPRO MUEBLES
COMPRO O ANTICIPO DINERO POR SUS MUEBLES Y VARIOS
REMATAMOS ESTE DOMINGO
REMATES SELLA TIBURCIO BENEGAS 776 TELEFONO 247447
23|8|F|23044|

Para Profesionales
Oficina Vendo
2 ambientes. Inmejorable ubicación. Confortable. - Total m$n. 150.000.000 al contado. - Llaves: ATENCIO VIVIENDAS
Espejo 172 - Teléfs. 231358-231558
26|8|F|23031|26|8

3 CV - 0 Km.
$ 380.000 CONTADO
Saldo en cuotas de 17.500, sin intereses. — Vicente López 443, (por Salta al 800, Mendoza)
26|8|F|23049|26|8

RENAULT 12
1971
Impecable, cubiertas nuevas. VENDO o PERMUTO
San Martín 76 Norte - Godoy Cruz
26|8|F|23082|26|

IMPORTANTE EMPRESA
Necesita
Alquilar o Comprar
Local con salón (es) y galpón para depósito en el siguiente radio: Rioja hasta Montecaseros y Beltrán hasta Alem.
Sup. mínima cubierta 800/1.000 m2.
Superficie total 2.000/2.5000 m2.
TRATAMOS DIRECTAMENTE CON INTERESADOS
TELEFONOS 258634 - 258625
25|8|F|23233|26|8

Importante Empresa Constructora
NECESITA Oficial montador electricista p/montaje de Estación Transformadora en Pcia. de Mendoza. Hablar Tel. 232015
26|8|C|298|26|8

VENDO GALPON 200 mts. Cubts.
A ESTRENAR: Con entrada vehículos, c/casa 6 habitaciones, 2 baños, teléfono, gas. Sup. total: 600 Mts. Zona comercial e industrial, 3ª Sección. A 3 cuadras Av. S. Martín y 100 Mts. Av. Costanera. Precio $ 9.500.000. Recibo 50% casa o finca, resto contado. URQUIZA 443 - MENDOZA.
26|8|C|234|26|8

DIFERENCIALES EATON
REPUESTOS LEGITIMOS - NUCLEOS Y DIFERENCIALES COMPLETOS
SERVICIO MECANICO ALTAMENTE ESPECIALIZADO - RECAMBIO DE NUCLEOS
CONSULTE PRECIOS Y FINANCIACION
EJES CUYO
SAN JUAN 227 - MENDOZA

NYLON - TEFLON
EN BARRAS Y PLANCHAS
AYLES
SAN MARTIN 419

VENDO TERRENO
Ideal para hotel, 10.000 m2. Sobre circuito El Challao, vecino al complejo deportivo Mundial '78.
San Martín 624 Mza. - Ofertas al Tel. 292100
(Horario comercio)
26|8|F|23029|26|8

Topadora
— VENDO —
DEUTZ 130 H.P.
Con escarificador hidráulico
LAVALLE 493 — SAN LUIS
TELEF. 4478 ó 2664
36|8|F|23385|28|8

ELECTRICISTA de Automóvil NECESITAMOS
SALVADOR IUDICA S.A.I.C.A.
Chuquisaca 555 - Godoy Cruz.
— MENDOZA —
25|8|F|23261|26|8

CUBERTURA
PARA DODGE D. P. 100 1974
COMPRO
6 de Setiembre 384 - Las Heras
TELEFONOS 253297 y 23828
26|8|C|238|26|

BARBECHOS
VIVERO TRES PORTEÑAS TINTAS, BLANCAS Y OTRAS
ALAMOS HIBRIDOS Y OTROS
RIVADAVIA 23 - TELEFONO 5 - PALMIRA
22|8|F|20952|29|8|A

FURGONES
Térmicos de aluminio y chapa. Los mejores precios de plaza. - CARROCERIAS "LA PORTEÑA"
VICTOR HUGO 187 — GODOY CRUZ
25|8|F|97307|26|8

SECRETARIA/O
Buen sueldo y posibilidades. Dirigirse carta manuscrita, con todo tipo de datos y referencias. Absoluta reserva. A: C.C. (4) Pte. Rte. Diario LOS ANDES.
25|8|C|891|29|8|A

BARBECHOS
VIDES Y ALAMOS
Libertad 835 - Teléf. 972595
Barrio Colina de Oro
MAIPU
3|8|F|94493|31|8|A

SHEIK COMPRA ORO
GALERIA TONSA - L. 17
ROTONDA CENTRAL
24|8|C|744|28|8

PERMUTO
TRACTOR M. F. VIÑATERO equipado, por camión volcador - TEL. 254424
25|8|C|981|26|8

AUXILIAR CONTABLE
Perito/a Mercantil. Práctica anterior en facturación Cuentas Corrientes - Cálculos. - Por carta a:
GERENTE S. A. (27) - Poste Restante Diario LOS ANDES
26|8|C|162|26|8

VINOS
Rosados y Blancos
AL CONTADO COMPRO
Volumen 1976 - Angel Rodríguez Mori - Teléfono 260577.
25|8|T|08983|26|8

CEMENTO $ 350
Todo para la Construcción.
Godoy Cruz 3171 - Villa Nueva - Teléfono 261689
15|7|F|72901|Pte.

ORO
—JOYERIA BASSO—
PAGO 110.000 Gr. Of.
— Rescato Pólizas —
SAN JUAN 1359
24|8|C|642|31|

GUIA PROFESIONAL

MEDICOS

C.E.A.M.
Centro Estudios Afecciones Mamarias. - Catamarca 83, Dpto. 61. De 16 a 20 horas
7|4|F|Pte.|A.

INSTITUTO MEDICO
"LIBERTAD"
Av. Libertad 926 - Villa Nueva
Teléfono 260507
Dr. Berra: Ginecología - Dra. Delposo: Ginecología, cirugía. Dr. Espinosa: Clínica médica, nutrición - Dr. Gargiulo: Nariz, Garganta y Oídos - Dr. Liñan: Clínica Quirúrgica - Dr. Loyola: Pediatría, Dr. Tuma: Cardiología - Dr. Ponchón: Odontología. - Sra. S. B. de [illegible]: Fonoaudiología.
Análisis Clínicos - Atención médica permanente - Mutuales
17|7|F|77898|Pte. A.

Dr. ANGEL C. NAVARRO
Cirugía - Atiende lunes, miércoles y viernes de 17 a 20 hs. Reserve turno. Alpatacal 2755. Teléf. 214325. 1|11|F|Pte.|A.

Dr. RICARDO RAMPONI
Médico cirujano. Nueva dirección. General Paz 173. Ciudad. Pedir turno. Tel. 251127.
24|8|F|21017|22|9

ISAAC SCHERBOVSKY
Clínica. Especialista enf. broncopulmonares, asma.

FERNANDO SCHERVOSKY
Clínico. Pedir turno. Mutuales. José F. Moreno 2769. Tel. 257402-258616. 14|4|F|Pte.A

APARATO DIGESTIVO

Dr. DANILO FERNANDEZ
Mutuales. Aparato digestivo, cirugía, vesícula, estómago, apéndice, hemorroides, hernias. - San Juan 685 - Mendoza - Teléfonos 218511 - 291474.
21|8|C|806|19|9

VIAS URINARIAS

Dr. ALBERTO PABLO CORICA
UROLOGO
Colón 532. Turnos: teléfonos 240635 y 252553. 17|8|F|99029|Pte.

Dr. ALBERTO D. BEKERMAN
ESPECIALIZADO EN EE.UU.
Cirugía, Riñón, Vejiga, Próstata, Genitales. Adultos, Niños. Esterilidad. - 9 de Julio 1189, 2º "15". Turnos: 231915 - 247445.
20|4|F|62034|Pte.

Dr. ANTONIO C. LINARES
UROLOGO
Martín Zapata 572. Turnos: 231391
16|8|C|150|151|15|9|D.

Dr. IGNACIO J. ROMEO
CIRUGIA VIAS URINARIAS
Cirugía general. Diariamente desde 17 horas. Pedir turno. República de Siria 325. Teléfono 292220.
7|3|F|49557|Pte.

Dr. JOSE DANIEL LOPEZ LAUR
UROLOGIA
V. Zapata 30. 2º Piso. Mendoza. Tel. 245285. 23|8|C|988|21|9

Dr. JORGE L. FAVIER
CIRUGIA - VIAS URINARIAS
IMPOTENCIA - RIÑON - VEJIGA PROSTATA. - San Juan 1455, 3º Piso, Dpto. 9. 16|8|F|Pte.|A.

Dr. MANUEL BIANCHI
Riñon, vejiga, próstata y genitales. Esterilidad masculina. Lunes, miérc., viernes de 16 horas. Tel. 256234. - Agustín Alvarez 250.
4|6|F|66024|Pte.|A.

VARICES

Dr. SPINETTA REGUERO
Junín 218, Barrio Bombal. Tel. 244111. Pte.

GERIATRIA

Dr. OSCAR E. CAMINOS
Vejez - Sexología - Clínica - Venéreas - Nutrición - Várices - Mutuales - Sarmiento 777 - T. 241768. De 16.30 a 21 hs. 20|8|F|Pte.

ENDOCRINOLOGIA

Dra. SOFIA FRIDA SCHERBOVSKY
Tiroides - Obesidad - Esterilidad - Diabetes - Crecimiento y desarrollo. Adolescencia. Solitar turno a los teléfs. 257402-258616. MUTUALES. José Federico Moreno 2760. Ciudad. En San Martín, Miércoles Sanatorio Argentino. 4|4|Pte.|A.

ESPECIALISTAS EN SEÑORAS

Dr. HUGO BRANDI
Esterilidad matrimonial. Menopausia. Cirugía ginecológica. Radiumterapia. Citología neoplásica (Papanicolau). San Lorenzo 226. Turnos: 243286. Mutuales.
30|7|F|93026|Pte.

Dra. ELVIRA AXENFELD
Señoras - Embarazos - Partos. Lunes, miércoles y viernes, 17 a 21 hs. Pedir turno. San Martín 1881. Depto. 1. Tel. 216150.
19|2|F|43462|Pte.|A

GARGANTA NARIZ Y OIDO

Dr. LUIS E. MONETTI
10 - 12 - 18 - 21 horas. 9 de Julio 1050 Teléf 249323. Particular: Teléfono 246661. 10|3|F|53157|Pte.

Dr. CORRALES
Especializado en Europa. Solicitar turno. Perú 1251. T. 257715-249447.
14|8|F|98234|Pte.

Dr. RAUL JOSE BONSANGUE
GARGANTA - NARIZ - OIDOS
Turnos teléfonos 258555 y 262630. 25 de Mayo 1413. 10|5|Pte.|A

ASMA Y PULMON

Dr. SALVADOR SHOCRON
VIAS RESPIRATORIAS
Atiendo mutuales en consultorio. Amigorena 80. 4º Piso. Dpto. "C". Turnos: Teléf. 244777.
19|8|F|20103|Pte.|A

ASMA Y ALERGIA

Dr. SALOMON BOUERI
Dr. ARNALDO BOERO
Dr. EDUARDO PENA
Corrientes 39 - Teléfono 251591
11|8|F|96456|Pte.

Dr. LUIS BROITMAN
ASMA - ALERGIA
Patricias Mendocinas 624. Planta baja. Local 9. Teléf. 249907. - Se atienden mutuales.
4|6|F|63875|Pte.|A

CIRUGIA ESTETICA

Dr. HUGO SALOMON
Unicamente cirugía estética funcional de nariz. Clínica Godoy Cruz. Godoy Cruz 333. Teléfonos 215951 y 215952. Mutuales.
Pte.|F|D

Dr. J. SANANES
Jefe de servicio Sala 1 Hospital Emilio Civit. Cirugía de nariz, mamas, adiposidades, injertos, quemados. Pedir turno. P. B. Palacios 1260 (Ituzaingo). T. 257319-251391.
7|3|F|Pte.|D

Dr. ENRIQUE VELASCO
Cirugía estética, plástica reparadora. Lunes, miércoles y viernes. De 17 a 20 horas. Rioja 1153. Tel. 244806. 11|3|F|53200|Pte.|A

ESPECIALISTAS DE LA PIEL

Dr. ALBERTO J. GRINBERG
Enfermedades de la piel. Alergia dermatológica. Horario: Lunes a viernes 17 a 21 hs. Sarmiento 777. Mendoza. 15|7|F|75872|Pte.

ALBERTO TORRES CORTIJO
Ex médico becario Univ. Madrid. Emilio Civit 43. 1er. Piso. Turnos de tarde al tel. 255760.
6|4|F|59285|Pte.

ORTOPEDIA

ORTOPEDIA WALDMANN
Soportes y botas para pie plano, corsets para columna, fajas y aparatos para estómago, medias y vendas para várices.
Lavalle 162 - 250661 - Mendoza
19|5|F|69960|Pte.

ODONTOLOGIA

VICTOR M. PICCIONE
Doctor en odontología. Cirugía de boca y huesos de la cara. Lunes, viernes 10 a 12; martes, jueves 15 a 18. Sanatorio Policlínico de Cuyo. Tel. 243000. Part. 255547.
29|7|F|Pte.

REUMATISMO

Dr. JULIO F. SANCHEZ
Reumatología, ortopedia, traumatología y rehabilitación. Rivadavia 141. Teléf. 291994.
2|11|F|23600|Pte.

Dr. MANUEL MENA
Reumatólogo - Enfermedades de columna vertebral, brazos dolorídos, ciática. Atiende de 15 a 20 hs. Buenos Aires 226. Lunes a sábados.
20|3|Pte.

Dr. RICARDO BARCENILLA
Rivadavia 578 - Planta baja - Dpto. 5 - Ciudad - Turnos 17 a 20.30 hs. Teléfonos 292020 - 221910.
28|2|F|48167|Pte.|A

HUESOS

Dr. VICENTE ARAGONA
TRAUMATOLOGIA y ORTOPEDIA
Rivadavia 430. Planta baja. Dpto. 1. Turnos: 246935 - 241775.
20|8|F|Pte.

OCULISTAS

Dr. ZALDIVAR
Dra. MISTELI
Nueva dirección: Av. Emilio Civit 685, Ciudad, Teléfonos: 257000 - 257100
8|7|F|Pte.

Dr. M. MARCHEVSKY
OCULISTA
Consultas de 11.30 a 12.30 y de 15 a 19 horas. Rioja 1130. Tel. 247996.
25|3|F|94036|Pte.
8|7|F|Pte.

CLINICA DE OJOS
Atendida por
16 Médicos Oftalmólogos y 6 Auxiliares Técnicos Universitarios
Consultorio externo de 8 a 21 hs. Guardias permanentes. Cirugía e internación. Atención de particulares y mutualidades. Av. España 888. Teléf. 248856. 18|3|F|42513|Pte.

RADIOLOGIA

Dres. RICARDO HORENSTEIN
MARTHA G. de HORENSTEIN
Radiografía - Radioterapia. Colón 185. 8º Piso. Teléf. 242747.
28|8|F|6771|Pte.|A

PARTERAS

CELINA E. M. de ARNEDO
PARTERA NACIONAL
Catamarca 585. Ciudad. T. 242388. Pedir turno. 29|F|99490|Pte.

ESTHER C. de SANANES
Partera nacional. Diariamente de 16 a 20 hs. Solicitar turno. Pedro B. Palacios 1260 (Ituzaingo) entre Catamarca y Lavalle. Teléfs. 257319 y 251391. 7|4|F|Pte.|D

LIDIA M. de CUARTAS
PARTERA
25 de Mayo 770. Mendoza. Teléfono 247223. 11|10|F.Pte.

DELIA MASCAREÑO DE GOMEZ
OBSTETRICA NACIONAL
Pedir turno: Pellegrini 945. Godoy Cruz. Teléfono 292214.
5|8|F|78742|30|8

IRMA YAKEL de LEGUIZAMON
PARTERA
Av. San Martín 1269 - 3er. Piso, Dpto. "A" - Tel. 257536 - Mendoza.
F|Pte.|A.

R. SARA GATANI
Obstetra - Parto sico-profiláctico. Entre Ríos 73. 1º Piso. 15. De 11.30 a 12.30 y de 16 a 20.30. Teléfonos 214110 y 222253.
4|2|F|44078|Pte.|A

J. DELIA SANCHEZ GOMEZ
OBSTETRICA NACIONAL
Atiende de 15 a 17 horas, menos sábado. Rivadavia 634. Tel. 241013.
9|7|F|75018|Pte.|A

PSICOLOGIA

Lic. LIDIA ULLOA de ANELLO
PSICOLOGA
Niños, adultos. Nuevos métodos - Atención mutuales. Turnos teléf. 293204, de 16 a 20 hs. P. Mendocinas 634. 7º Piso. Dpto. 77.
9|8|F|95933|10|9

Lic. ROSA M. VAISBEIN
PSICOLOGA
Trastornos de conducta. Aprendizaje. Orientación vocacional. Turnos: 230139. José F. Moreno 1742. Mutuales. 11|8|C|653|10|9

Psicóloga ALICIA TORRES
Relajamiento por hipnosis. Autohipnosis. Insomnio. Ansiedad. Angustia. Problemas familiares. Turno: 216926.
22|8|C|217|29|8|A

AVISOS CLASIFICADOS

Compra y Venta de Propiedades
INMOBILIARIA RUFFOLO
Salta 792 - G. Cruz - Tel. 225571

REF. 4132: Amplias casas tipo departamentos, a estrenar, a 50 mts. de Repartición YPF, sobre calle Salta G. C. construcción reciente antisísmica. Lo mejor de la zona. Amplio living comedor, 3 dormitorios, baño y antebaño, patio o terraza. Valor $ 3.000.000 con facilidades. Más informes en nuestras oficinas.

REF. 4208: Amplia casa, ideal para profesional, sobre calle Guido Spano, a mts. de San Martín G. C., living comedor, sala de estar, 3 dormitorios, amplia cocina comedor, lavandería, sala de planchado, pieza de servicio y baño, garaje, sala de estudio. Valor $ 5.000.000.

REF. 4176: Sobre calle Roberto M. Ortiz G. Cruz, confortable casa, hall de entrada amplio living comedor, 2 dormitorios, amplia galería, baño intermedio, totalmente instalado, cocina comedor, habitación huésped, lavandería, amplio garaje, amplios patios con parral de hierro, habitación para personal, escritorio y depósito galpón de 70 mts. cubiertos, todos servicios. Valor $ 5.000.000.

REF. 4191: Amplia casa sobre calle Roca Las Heras, 600 mts. amplio salón esquina 3 habitaciones, living comedor, cocina, baño, 2 patios, amplio galpón, entrada vehículos, pieza de servicio más 1 departamento de 2 habitaciones, cocina, baño. Valor pesos 3.000.000.

REF. 4193: Sobre calle Rondeau a 50 mts. de San Martín Ciudad, casa ideal para negocio o consultorio, salón o living, 1 dormitorio, cocina, baño, patio, con o sin teléfono. Valor $ 3.000.000. 50% contado, saldo facilidades.

REF. 4196: Amplia casa 320 mts. a mts. de Joaquín V. González G. Cruz, living comedor, 2 dormitorios, cocina comedor, galería cerrada, sala de estar, baño, cochera, patio. Valor $ 1.600.000. 50% contado, saldo facilidades.

REF. 4178: En Ciudad, lote con 7 habitaciones, 480 mts. Ideal para industria. Valor $ 1.800.000, con facilidades. Más informes de esta gran oportunidad en nuestras oficinas.

REF.4192: En Gutiérrez, sobre calle Patricias Argentinas, casa 280 mts., 3 habitaciones, amplia galería, cocina, baño, cochera, amplio fondo. Valor $ 1.800.000. Amplias facilidades.

REF.3825: Sobre calle Javier Morales y Carrodilla (Benegas) 5.552 mts., con frente a 2 calles, a 100 mts. Iglesia Carrodilla, títulos perfectos. Vendemos con amplias facilidades de pago. Más informes en nuestras oficinas.

RECUERDE que RUFFOLO dispone de varias casas en permuta, fincas, campos, automotores, casas rodantes, artículos de cámping, náutica y gestoría del automóvil.
26|8|F|97333|27|8

A PROPIETARIO compramos casa, departamento, lote o finca. Godoy & Peña Máxima seriedad inmobiliaria. Gutiérrez 585. Teléfs. 258543 - 251597.
22|5|F|81131|Pte.

A A PROPIETARIOS directos compramos o permutamos, casas, departamentos, negocios, lotes, terrenos, fincas, campos incultos, estancias, galpones, locales; para satisfacer pedidos reales. Ofrecer a C. E. Barrera Oro y J. P. Landart. - Mitre 1378. - T.E. 257726. Mendoza.
13|8|F|31|8

A - GRAN ubicación: lote barrio Santa Ana vendo. Tratar España 1495, casi Ituzaingó, Godoy Cruz. 24|8|C|571|30|8

A ESTRENAR, Dorrego, living comedor, 3 dormitorios alfombrados, cocina comedor, 2 baños, garaje, jardín $ 4.500.000. - Otra Avenida Acceso, categoría, 3 dormitorios, jardín, 6.000.000 facilidades 3 semestres. Godoy & Pelaia. Gutiérrez 585. 258543 - 251597. 25|8|F|23686|27|8
Mza. 25|8|C|24|26|8

A GUTIERREZ, Maipú, oportunidad, ocupación inmediata, agua, luz, cloacas m$n. 38.900.000 resto cuota alquiler. Llamar: 224657. 26|8|C|289|290|26|8|D

A PROPIETARIO directamente compro casa, Godoy Cruz, San José. Contado $ 700.000, saldo convenir. Ofrecer San Martín 1640, Godoy Cruz. Tel. 245373. 26|8|C|205|27|8

A CUATRO cuadras Avda. San Martín. Esquina San Luiz y F. Moreno. Vendo casa mixta, corte antiguo. 315 mts. cubiertos, 8 habitaciones, 2 baños, 1 sótano, patio y demás dependencias, pesos 4.250.000. Saldo 5 semestres con interés bancario. Tratar de 16 a 20 hs. en Necochea 591. San José. Guaymallén. Dueño. 26|8|C|57|26|8

A PROPIETARIO, compro casa o departamento, urgente. F. J. Sapunar. San Lorenzo 315. - Teléf. 290457. 26|8|F|23323|26|8

A PARTICULAR vendo o permuto amplia casa con departamento interno, Sup. total 480 mts. Total en pesos 2.800.000, facilidades, tratar en la misma. - Paraná 83. Gilén. Tel. 259209. 26|8|C|561|28|8

A ESTRENAR dos soberbias casas en Godoy Cruz: living comedor, 3 dormitorios, dependencia servicio, garaje, cocina comedor, patio y lavandería. Contado y facilidades. Mengoni. Colón 428. Tel. 246295. 25|8|F|23079|26|8

A MTS. de casa Gobierno y Correo Central. Vendo casa adobes, buen estado. Ideal profesionales, 4 ambientes amplios, baño, cocina, valor terreno, $ 3.100.000. Contado únicamente. Llaves Mengoni. Colón 428. Tel. 246295. 26|8|F|23077|26|8

A PROPIETARIO compro hoy mismo chalet 5ª Sección, Bombal, Oficiales. 800.000.000. Absoluta reserva. Colón 484 Tel. 244790. 26|8|F|23088|28|8

A $ 2.000.000, t|$ 3.500.000 chalecito 6ta. jardines, garaje, l|comedor, 3 dormitorios c|placares, c|comedor, despensa, fondo. Provivienda - Perú 1214. 26|8|C|355|26|8

A $ 90.000, t|$ 1.800.000, linda casa desocupada Dorrego, l|comedor, 2 dormitorios, c|comedor, despensa. Recibe lote o coche. Provivienda - Perú 1214. 26|8|C|355|26|8

A $ 2.000.000, t|$ 3.500.000, lindo departamento, vista parque, gran balcón, s|Bologne Sur Mer, l|comedor, comedor diario, 3 dormitorios, alfombrado y placares, (acondicionador de aire) o permuta casa bien ubicada. Provivienda - Perú 1214. 26|8|C|355|26|8

ANTISISMICA 3 dormitorios, cocina, comedor, garaje, terraza, facilidades. Guarna. Olascoaga Nº 389. Ciudad. 24|8|C|625|26|8

ATENTO soberbia mansión de estilo, diseñada para profesional, (tres ambientes con baño), con vivienda tres dormitorios, 3 baños, living, comedor diario, servicios, jardines, Ossola vende espléndidamente ubicada 291304. 26|8|C|223|26|8

ARIZU - 30 últimos lotes vende M. Baccarelli. Gutiérrez 331. - Tel. 255251 - 259802. 10|8|F|96153|31|8

AMERICANA dos dormitorios, living, cocina comedor, servicios, grandioso patio. Ossola vende, baratísima. Tel. 291304. 26|8|C|223|26|8

ANTISISMICA, 3 dormitorios, dependencias, todos los servicios, anticipo 130.000.000, saldo facilidades. J. F Moreno 1575. 26|8|F|23066|27|8

ALTA Mendoza. Transfiero adjudicación. Teléf. 215085 - 16|20 hs. 26|8|C|195|26|8

ANTISISMICA, a estrenar, Bº Trapiche, 3 dormitorios y demás, garaje y patio. T. $ 3.800.000, con Fac., apta Banco. F. J. Sapunar San Lorenzo 315. Tel. 290457. 26|8|F|23329|26|8

ANTISISMICA, a estrenar, 6ª Sec., con 4 dormitorios, liv. comedor, dependencias, cochera y patio, vendo con fac. T. $ 6.200.000, recibo permuta. F. J. Sapunar San Lorenzo 315. Tel. 290457. 25|8|F|23330|26|8

ANTISISMICA 2 dormitorios y dependencias, vendo t|400.000.000 con 60%. En Paraguay 3410. - Mza. 25|8|C|24|26|8

ANTISISMICA desocupada, impecable. Living, cocina - comedor, 3 dormitorios, dependencias servicio, garaje, patio, terraza, $ 700.000.000, o alquilo. Lavalle Nº 18. Tel. 253115. 26|8|F|23068|26|8

ANTISISMICA sexta sección, living, 2 dormitorios, habitación extra, cochera, terraza, pesos 2.500.000. Lavalle 18 - 253115. 26|8|C|322|26|8

ANTISISMICA Coronel Díaz, tres ambientes, todos servicios, asfalto, $ 160.000.000, T. 221252. 26|8|C|249|26|8

ANTISISMICA, Godoy Cruz, 3 dormitorios, total 2.800.000, facilidades. Quiroga. T. 222508. 26|8|F|23048|26|8

ANTISISMICA Barrio Trapiche, 2 dormitorios y dependencias. - Contado $ 1.500.000 y facilidades. Moreno Viviendas. Tel. 225842. 26|8|F|97345|26|8

ANTISISMICA, Bº Trapiche, nueva, 3 dormitorios y dependencias, contado $ 2.000.000 y facilidades. Moreno Viviendas. T. 225842 26|8|F|97341|26|8

BARRIO Santa Ana, vendo, 4 dormitorios, 2 baños, antisísmica, San Martín 2658, Mendoza. 26|8C|216|217|28|8|D

COMPRAMOS urgente casa, t|servicio, pavimento. Provivienda. Perú 1214, Tel 218277 y 255813. 24|8|C|735|26|8

COMPRAMOS urgente casa, t|servicio, pavimento. Provivienda. Perú 1214. Tel. 218277 y 255813. 24|8|C|735|27|8

COMPRAMOS casas departamentos, lotes, hacemos operaciones Inmediatas. Castillo Moreno. Catamarca 261. Tel. 245391. 23|8|F|24121|26|8

COMPRAMOS, al contado, casa modesta o lote. Córdoba 154. Ciudad. Teléf. 234996. 24|8|F|21023|26|8

COMPRO lote Barrio Reconquista. Teléfono 252343. 25|8|T|8995|26|8

CON 1.000.000 saldo convenir vendo antisísmica a estrenar, 3 dormitorios y demás. Recibo automotor. Félix Suárez 884, Villa Nueva 25|8|F|23282|26|8

COMPRAMOS casa antigua en zona Villa Nueva. Tratar: Bandera de los Andes 4338, Villa Nueva. Tel. 261840. 25|8|F|23284|27|8

COMPRO casa de primera, 3 dormitorios, cochera, jardín, dependencias de servicios. Pago contado $ 3.000.000, resto un año. Tel. 241867. 26|8|C|309|26|8

COMPRO casa o lote en Chacras de Coria. T. 256769. 26|8|C|319|26|8

CASA Ciudad, 9 habitaciones, 3 baños, ideal residencial, instituto. Total $ 350.000.000. Facilidades. San Juan 1484 - 1º - C. 26|8|C|219|26|8

CENTRICO departamento frontal, edif. categoría, 2-3 dormitorios, etc. Ponce, 25 de Mayo 975. 26|8|F|23019|26|8

COMPRO lote 4ª Sección, todos los servicios, 250 m2. Teléfono 218149 26|8|T|9039|26|8

CASA desocupada San José, centro, 404 metros, entrada vehículo, galpón 90 metros al fondo. Contado $ 900.000, saldo convenir. Llaves: Marziali - San Martín 1640, Godoy Cruz. Teléfono 245373. 26|8|C|205|27|8

CASA mixta, G. Cruz, cerca P. de los Andes, liv. comedor, 2 dorm., baño, salón a la calle y patio, todos los servicios. T. $ 2.000.000, 50% y 12 meses. F. J. Sapunar San Lorenzo 315. Tel. 290457. 26|8|F|23328|26|8

CASA, mixta, Gilén., cerca P. Molina, 3 dormit., comedor, cocina instalada, baño, entrada vehículos, con fac. T. $ 1.500.000, recibo camión moderno, dif. convenir, San Lorenzo 315. - Teléf. 290457. 26|8|F|23327|26|8

CARRIL Bermejo, estrenar chalet 6 dorm., 4 baños, cochera, pileta natación, etc. permuta y facilidades. Canizo Puebla. Teléfono 225075 o Chile 960. 26|8|F|23081|26|8

CASA quinta vendo, 1 Ha. con casa antisísmica, viña, frutales, olivos, frente pavimento y colectivo. Casa Munello. Salta 1200. 26|8|F|23033|27|8

COMPRO seis a diez hectáreas cerca ciudad, para barrio. Ofertas: Tel. 249385. 26|8|C|273|28|8

COMPRO departamento o casa, pago con muebles y artículos del hogar nuevos, por cierre de comercio. T. 253220. 26|8|C|273|27|8

COLON y Belgrano, 600 mts. de frente, vendo, permuto. Tel. 249212. 26|8|C|291|28|8

CASA mixta a 50 metros San Martín Sur, 2 dormitorios y demás, vendo con $ 60.000 contado saldo un año y medio, recibo coche. - Bandera de los Andes 3329. 26|8|F|23108|28|8

CASITA un dormitorio, comedor, serv. completos. Ctdo. $ 700.000 y facilidades. Moreno Viviendas. T. 225842. 26|8|F|97344|26|8

COMPRO casa de ladrillo o adobe a propietario directo entre Godoy Bombal, Puntilla, Benegas, Godoy Cruz, 221087. 26|8|F|97330|27|8

CASA quinta 2.000 m2. cuatro habitaciones, agua, luz y frutales, micros 6 por Dorrego. San Martín 1618 y Saavedra - Las Heras. 26|8|C|338|28|8

(Más avisos en la Pág. siguiente)

TUBOS
PVC-POLIETILENO-PPL
APROBADOS POR O.S.N.
Para instalaciones SANITARIAS - INDUSTRIALES - AGRICOLAS
LINEA COMPLETA DE ACCESORIOS
OSCAR N. KATSUDA
SAN MARTIN 79 - MENDOZA - TEL. 291353

Auxiliar Administrativa
Para Importante Empresa en Formación
CON CONOCIMIENTOS CONTABLES Y REDACCION PROPIA
— INCORPORACION INMEDIATA —
Dirigirse por carta manuscrita indicando referencias, antecedentes y datos completos a: Poste Restante A. E. (3) Diario LOS ANDES.
25|8|F|23680|26|8

VENDO
1 Nivel Meopta con limbo horizontal - 1 Mira de 4 m. a charnela. - 1 Juego de jalones, 8 trozos metálicos. 1 juego de fichas - 1 Cinta de 50 m. - Compro chatarra pago los mejores precios de plaza.
EL GRAN CHATARRAL
ESTACION LAGUNITA BERMEJO
TELEFONOS 218767 y 218752
25|8|C|34|26|8

DISTRIBUIDORA CENTRO
LUIS MARTIN
OFRECE A COMERCIANTES Y REVENDEDORES:
Artículos para regalos - Acero - Cajas musicales
Porcelana - Relojería - Platería - Electrónica
SOLICITAR CORREDOR TEL. 251654

VENDEDORES
PARA ZONA GRAN MENDOZA
ENTREVISTAS: JUEVES 26 - VIERNES 27
15 A 19 Hs.:
PATRICIAS MENDOCINAS 1529 - CIUDAD
26|8|C|211|26|8

MOTOR de BOMBEO COMPRO Tel. 231708
26|8|F|23044|26|8

VENDEDORES
Necesita
Pinturerías **VIDAL** S.A.
Imprescindible con conocimientos en el ramo
JOSE VICENTE ZAPATA 121 - TELEF. 241363
25|8|F|23670|26|8

LADRILLONES
7,50 c/u.
ARENA y RIPIO
6 m3. $ 3.000
PEDIDO TELEFONO 262109
23|8|C|392|27|8

SOMECA S.A.
SOCIEDAD MENDOCINA DE CALES Y AFINES
Revestimiento para paredes: SALPICRETE y SUPER IGGAM.
TACURU adherente para revestimientos murales . $
2.324
SILISTON protector de la suciedad e impermeabilizante para murales ..... $
650
Azulejos blancos, color, decorados y bajo relieves "SAN LORENZO".
Cerámicos y viguetas "PALMAR".
Accesorios de loza y galvanizados para baños.
Grifería sanitaria R.B. línea NAGASAKI.

CORRALON AVENIDA
OFERTAS
HIERRO de construcción 4,2, el Kg. .... $ 95
BALDOSAS todos los colores, el Mt. ..... $ 329
EMULSION Cola, tambor de 200 litros ..... $ 3.100
CEMENTO la bolsa ..... $ 360
CAL la bolsa ..... $ 180
CREDITOS
Atendemos en:
Gobernador González y Videla Castillo - Ciudad y San Martín 145 - Tel. 216980 - Las Heras.
25|8|F|23682|27|8

MOTORES PERKINS
¡Entrega inmediata!
NUEVOS PLANES DE VENTA!
motores y equipos S.A.
Jose V. Zapata 450- Mza.

ORO PLATINO BRILLANTES
VOY A DOMICILIO
San Martín 901 - L. 5 y 7.
TEL. 245674. 25|8|C|413|9

ALAMOS
Barbechos de 1 año y Estacas 214 y Canadiense.
—PRECIO PROMOCIONAL—
TELELONO 261451
26|8|C|987|26|8

BARBECHOS
Malbeck, Cabernet, Sauvignon y Franc - Lambrusco, Riesling, Merlot, Barbera DiAsti, Ugniblanch, Moscatel Rosado y otras. - Controlados por I.N.V. y Ministerio Agricultura - Vende: "VIVERO LUJAN" - BRANDSEN s/n. TELEFONO 980655. PERDRIEL. LUJAN
26|8|F|23059|26|8

EDIFICIO EN CONSTRUCCION
EN RADIO CENTRICO DE CIUDAD DE MENDOZA
(1.000 a 2.000 metros)
COMPRA EMPRESA DE SEGUROS
CON IMPORTANTE CONTADO
Detalles lo más amplios posible, con planos o croquis.
Aceptamos propuestas de intermediarios.
Ofertas únicamente por escrito a:
A & C - ESPEJO 144 - P.B. - MZA.
26|8|F|23083|26|8

MATERIAL ELECTRICO
OFERTA ESPECIAL
CABLE UNIPOLAR NORMALIZADO
0,80 mm2 .... $ 5,70 el mt.
1 mm2 .... $ 11,00 "
1,5 mm2 .... $ 15,10 "
2 mm2 .... $ 20,09 "
2,5 mm2 .... $ 25,04 "
BIPOLAR PARALELO
20,50 ..... $ 8,73 el mt.
20,80 ..... $ 11,72 "
21,00 ..... $ 18,00 "
COLON 388 - TELEF. 223042. GODOY CRUZ - MENDOZA
25|8|C|983|26|8

CASA RIC
PARA NEGOCIO A INAUGURAR SOLICITA
2 CAJERAS y 3 VENDEDORAS
CON EXPERIENCIA y amplias referencias. Inútil presentarse sin estos requisitos. - Horario comercio.
CORRIENTES 28 — MENDOZA

VENDO
2 cadenas usadas de Topadora Caterpillar D-6 con zapatas completas y trasmisión completa H-D-7 de Allis Chalmer. Recibo permuta tractor viñatero, documentos de uva o vino. SAN MARTIN SUR 38 - — GODOY CRUZ —
25|8|F|97319|26|8

ORO
EL MEJOR PRECIO
Pago O. F. $ 1 100 -
18 K. Bajo. Pólizas.
LA CHAFA
SARMIENTO 50 — LOCAL 5
20|8|F|20537|31|8|A

LECHONES
Faenado $ 180 el Kilo
Y cerdos en general. Bandera de los Andes 3759 - Villa Nueva - Teléf. 261028. Carril Lavalle, Km. 22 - La Pega.
25|8|F|23263|28|8

ZONAS DISPONIBLES PARA SUB-AGENTES
PRECIOS Y PLANES ESPECIALES A EMPRESAS CONSTRUCTORAS Y REVENDEDORES
URQUIZA 357 TEL. 250158 Y PARAGUAY 2532/44 MENDOZA
26|8|F|26|8

AVISOS CLASIFICADOS

(Viene de la Pág. anterior)

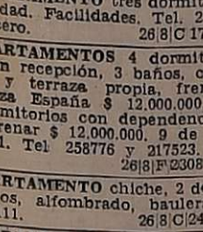

Compra y Venta de Propiedades

CHALET dos plantas, sobre Moldes. Living comedor, toilette, cocina comedor, cochera, patio, 2 dormitorios, 15 metros cada uno. Baño. $ 5.200.000. Arenas Propiedades, Colón 484. Tel. 244790.
26|8|F|23091|26|8

CHACRAS de Coria, lote 340 metros, cuadra Plaza, asfalto, pesos 1.000.000. Colón 484.
26|8|F|23093|26|8

DUEÑO vende urgente amplia casa en calle Darwin 754, Barrio Ejército de los Andes, Dorrego. Parte al contado y facilidades.
25|8|T|8992|26|8

DESOCUPADA, en 6ª sección, casa 10 habitaciones, 3 baños instalados, ideal para residencial. Contado y facilidades. Jujuy 123.
25|8|T|9003|26|8

DEPARTAMENTOS: a estrenar, céntrico, 3 dormitorios, 2 baños, $ 5.500.000. Otro 2 dormitorios, dependencias, $ 3.500.000, 5ª Sección, living comedor, 1 dormitorio, $ 1.800.000, Bombal, 2 dormitorios, $ 2.400.000. Godoy & Pélaia. - Gutiérrez 585, 251597 - 258543.
25|8|F|23689|27|8

DEPARTAMENTO tipo casa, pleno centro, 3 dormitorios. Total $ 4.200.000. Facilidades. - Troglia. Tel. 240131.
25|8|C|27|26|8

DEPARTAMENTO planta baja, frontal, patio. Ideal profesional, vendo, permuto. Tel. 215316.
26|8|C|219|26|8

DEPARTAMENTO tres dormitorios. Ciudad. Facilidades. Tel. 255463. Lucero.
26|8|C|177|26|8

DEPARTAMENTOS 4 dormitorios, gran recepción, 3 baños, cocinera y terraza propia, frente a plaza España $ 12.000.000, - 3 dormitorios con dependencias a estrenar $ 12.000.000, 9 de Julio 1221. Tel 258776 y 217523.
26|8|F|23084|27|8

DEPARTAMENTO chiche, 2 dormitorios, alfombrado, baulera. T. 230111.
26|8|C|243|26|8

DEPARTAMENTO categoría, estrenar, 3 dormitorios, 3 baños, dependencias servicio, calefacción central. T. 230111.
26|8|C|243|26|8

DEPARTAMENTO Bo Cano, recién pintado, aire acondicionado. - Contado y facilidades, T. 230111.
26|8|C|243|26|8

DEPARTAMENTO Barrio Comercio, Godoy Cruz, planta baja, 2-3 dormitorios, $ 1.700.000, $ 1.900.000. Facilidades. - Ancor Inmobiliaria. Rioja 1356. 259797.
26|8|C|259|26|8

DEPARTAMENTO de lujo en Godoy Cruz, pisos mármol, carpintería cedro. Contado: 3.500.000 y facilidades. Moreno Viviendas. - Tel. 225842.
26|8|F|97342|26|8

DEPARTAMENTO frontal, cuatro dormitorios, living comedor, cocina comedor, dos baños, finos detalles. Arenas Propiedades. Colón 484. Tel. 244790.
26|8|F|23092|26|8

DEPARTAMENTO frontal, amplio, nuevo, media cuadra Hospital Español, l|comedor, piso de mármol, c|comedor c|artefactos, 3 dormitorios c|placares, 2 baños, totalmente azulejados, t|$ 4.800.000, Provivienda - Perú 1214.
26|8|C|355|26|8

DEPARTAMENTO c|teléfono, descupado, galería Tonsa recién pintado, amplio l|comedor, 2 baños, dependencia d|servicio, 3 dormitorios c|placares, cocina c| artefactos, t|$ 4.500.000. Provivienda - Perú 1214.
26|8|C|355|26|8

EN CARRODILLA: Amplia residencia, 300 mts. cubiertos. Teléfono, 3 dormitorios, departamento de servicio; cómodo salón estar, garaje, pileta de natación, jardines. Vendemos urgente. - "Asesores Inmobiliarios Asociados" - Paso de los Andes 281. Tel. 242724.
24|8|F|24203|27|8

EN DORREGO: sobre calle Dorrego, antisísmica, 170 m cubiertos, teléfono, 3 dormitorios, garaje. Vendemos, recibiríamos permutas departamento chico, vehículo como parte pago. "Asesores Inmobiliarios Asociados". Paso de los Andes 281. T. 242724.
25|8|F|23620|26|8

EN Bº SANTA Ana vendo casa 2 dormitorios, estrenar. - Mitre Nº 1456. Ciudad.
25|8|C|944|26|8

EDIFICIO en pleno centro Luján, 1.300 m2. cubiertos, antisísmico, ideal galería comercial, club, clínica, etc. Regalo. Troglia. Tel. 240131.
25|8|C|27|26|8

ESTANCIA vendo, San Luis, frente Ruta 7, 1.500 Has. alambradas, muy pastoso, casas, aguadas. - Contado y facilidades, recibo propiedad en Mza. Casa Munello. Salta 1242.
26|8|F|23037|27|8

FINQUITA Chacras de Coria vendo, conjunta o fraccionada, facilidades, Olascoaga 389, Ciudad.
25|8|C|846|27|8

FINCA 4½ Has., El Sauce, casa material, 185.000.000, facilidades. Teléfono 262635.
26|8|C|187|26|8

FINQUITA a 5 kmts. ciudad, 4 Has. espaldero, buena producción, luz eléctrica, pavimento, colectivo. Contado y facilidades. Casa Munello. Salta 1242.
26|8|F|23039|27|8

LOTE en Las Heras 140 m2., agua y luz, contado $ 60.000, saldo $ 4.000 mensuales. Jujuy 123.
25|8|T|08969|26|8

LOTE a mts. Avda. Acceso, 107 metros. v|permuto. Mitre 1456, Ciudad.
25|8|C|944|26|8

LOTE compro, mínimo 200 m2., particular a particular. Teléfono 215727.
25|8|C|54|27|8

LOTE 6ª Sección, 10 x 25,80, vendo, San Martín 1035 - 9º - 39 - Ciudad.
26|8|C|209|26|8

LOTE: Bermejo, 1.000 mts., 1 pieza humilde. Contado $ 15.000.000, saldo facilidades. Andes. Dorrego 123 - 242917.
26|8|C|191|26|8

LOTE vendo, interno, tratar en calle 12 de Octubre 265. Las Heras. Mza.
25|8|C|189|190|26|8|AD

LOTE: Barrio Santa Ana, cerca Higuerita - 270 metros. Andes. Dorrego 123 - 242917.
26|8|C|191|26|8

LOTE: Barrio Minotto. 250 mts. Facilidades. Andes. Dorrego 123. 242917.
26|8|C|191|26|8

LOTE, calle San Juan, cerca Rondeau, 300 m2., con 14 de frente, vendo con fac. F. J. Sapunar. San Lorenzo 315. Tel. 290457.
25|8|F|23326|26|8

LOTE, 6ª Sec., calle Francisco Moyano, 100 m2., vendo con fac. San Lorenzo 315. Tel. 290457.
25|8|F|23325|26|8

LOTE extraordinaria ubicación precio de excepción. - Contado y facilidades. 9 de Julio 1138. - Martillero Domínguez.
26|8|C|578|26|8

LAS HERAS antisísmica, 2 dormitorios, detalles, total 130 millones, 30% contado, saldo como alquiler. Urquiza 127, oficina 12.
26|8|C|335|26|8

LOTE Barrio Trapiche 235, 771, 916 y 260 m2.; La Puntilla, 1.264, 200 y 390 m2.; Benegas, 292 m2.; Barrio Parque, 215 m2. Contado y facilidades. Moreno Viviendas. - Tel. 225842.
26|8|F|97346|26|8

OFREZCA o compre su propiedad a inmobiliaria seria, responsable... una de ellas: Benturino - Colón 669. - 246927 - 227629. Lugones.
24|8|F|24193|28|8

PERMUTO departamento 3 dormitorios, 6ª Sección, por casa 3 dormitorios. T. 241867.
26|8|309|26|8

PARRAL vendo, cerca cdad. frente ruta, 3 Has. casa, derecho agua y pozo electrificado. Contado y facilidades, recibo departamento. Casa Munello. Salta 1242.
26|8|F|23041|27|8

PERMUTO departamento, 2 dormitorios por casa, diferencia a convenir. T. 230111.
26|8|C|243|26|8

PROPIEDAD rural Maipú, casa con teléfono, supergas, fuerza, 5 galpones, superficie 10.525 m2. Contado $ 2.500.000 y facilidades. Moreno Viviendas. Tel. 225842.
26|8|F|97343|26|8

SIN INTERMEDIARIOS compro casa radio ciudad, mínimo 3 dormitorios y dependencias. Llamar: T. 243490.
25|8|C|798|26|8

SOBERBIO departamento a mts. E. Civit y Belgrano, l|comedor, 2 dormitorios, toilette, baño cochera, cocina, lavandería, terraza. Detalles de categoría Inf. Mensoni. Colón 428. Teléfono 292418.
26|8|F|23078|26|8

SAN MARTIN y Catamarca: departamento Duplex 4 dorm., 3 baños deps.; Sarmiento 700. P. B. 3 dorm.; Chile 800, 3 dorm., c|cochera etc., Canizo Puebla. Tel. 225075 o Chile 960.
26|8|F|23080|26|8

TERRENO, ciudad, muy bien ubicado, 1.200 m2., para hotel, negocio o departamentos, vendo c| fac., F. J. Sapunar. San Lorenzo 315. Tel. 290457.
25|8|F|23324|26|8

TERRENO vendo, 1.200 mts. en Dorrego, frente tres calles. Contado y facilidades. Casa Munello. Salta 1242.
26|8|F|23034|26|8

VENDO departamento chico, en 5ª sección, totalmente antisísmico, o permuto por casa grande, corte antiguo, en Guaymallén o Godoy Cruz. Teléfono 290387.
25|8|T|9008|26|8

VENDO lote 620 m2. con teléfono, fuerza, 2 galpones. - Teléf. 241867.
26|8|C|309|26|8

VENDO departamento 1er. piso central, 3 dormitorios, living-comedor, baño, cocina, dependencias completas, amplios closets, patio, lavadero, estacionamiento. 13 Norte 642, Dpto. H. Viña del Mar. Tratar: Huérfanos 1117, Of. 501. Teléfono 64443, - Santiago. $ 300.000,00.
26|8|C|281|26|8

$ 180.000 y facilidades departamento a estrenar. Villa del Parque. San Martín 1618 y Saavedra - Las Heras.
26|8|C|358|26|8

Compra y Venta de Negocios

CAFE al paso Avenida San Martín, Bar americano Avenida Las Heras, residencial cétrica, 9 habitaciones, vendo. Ancor Inmobiliaria. T. 259797.
26|8|C|259|26|8

DESPENSA Barrio Trapicne alquiler bajo, facilidades; recibo automotor. Olascoaga 389, Ciudad.
24|8|C|325|26|8

DISPONGO algunos negocios céntricos en venta. Informes: Lavalle 18. 253115.
24|8|C|322|25|8

DESPENSA céntrica, teléfono, mercadería, instalaciones. Anticipo $ 50.000.000, facilidades. - J. F. Moreno 1575.
26|8|F|23064|27|8

INMOBILIARIA Díaz, compra antisísmica céntrica, desde 8 habitaciones, para residencial, dispongo 1.500.000.000. Teléf. 215961, J. F. Moreno 1575.
25|8|F|23698|26|8

LIBRERIA - Juguetería trabajando vendo, 5ta. Sección. Contado y facilidades. Tels. 224256 - 256887.
24|8|C|533|26|8

RESIDENCIAL en Dorrego, 10 habitaciones, con teléfono, bajo alquiler. Vendo. Tratar: Salta 1893. Ciudad.
25|8|T|9026|26|8

RESIDENCIALES céntricas 8-14 habitaciones, b|alquiler. - Total 100.000.000. Recibo permutas. - San Juan 1484 - 1º - C.
26|8|C|219|26|8

TAXI Diesel, parada céntrica, anticipo automóvil y poco efectivo. J. F. Moreno 1575.
26|8|F|23062|27|8

VENDO carrito bar, muy buenas ventas, acepto permutas. Teléf. 256769.
26|8|C|319|26|8

Compra y Venta de Muebles

A. BENTURINO Tel. 244335-248730 ofrezca muebles, antigüedades, artículos en general. Colón 669
3|3 Pte

A. AMITRANO - Martillero. Teléfono 247711, Aristides Villanueva 332, ofrezca muebles, antigüedades, maquinarias artículos generales. Pagamos mejor. Anticipamos dinero.
9|6|F|2375 Pte

A. SELLA. Tel. 247447 - Martillero, Tiburcio Benegas 776, ofrezca muebles, artículos hogar, máquinas usadas; dinero en el acto.
11|2|F|6972 Pte.

Compra y Venta de Automotores y Cubiertas

ANDES AUTOMOTORES
ROBERTO WAINSZTEIN
O'BRIEN esquina ALBERDI
SAN JOSE

Cupé Torino 1971 ..	$ 290.000
Cupé Chevy 1972	$ 450.000
Torino 300 S 1971 ..	$ 290.000
Renault R-6 0 Km. ..	$ 250.000
Chevrolet 1971/68/69	$ 195.000
Valiant IV 1967/66/65	$ 200.000
Rural Rambler 1969 .	$ 180.000
Fiat 600 1969	$ 140.000
Renault R-4 1967 ..	$ 95.000
Rambler 1966	$ 120.000
Estanciera Utilitario 1966	$ 99.000
Fiat 1100 1962/63 ..	$ 120.000
Rural Hansa 1961 ..	$ 63.000
Ford Taunus 1958 ..	$ 75.000
Fiat 600 1961: Oferta	$ 150.000
Jeep Carrozado 1960	$ 80.000
Chevrolet 1950	$ 49.000
Rural Onel 1958	$ 69.000
Dodge 1947	$ 45.000
Camión Chevrolet 1957 c/volquete ..	$ 150.000

Y FACILIDADES A 30 MESES O PERMUTO
Aceptamos Documentos Adicionales como Parte Contado.
Planes Especiales a Empleados Públicos y Policiales.
26|8|F|23047|26|8

A PARTICULAR compro Jeep chasis corto, largo o Citroneta. Agustín Alvarez 2340. Las Heras. Atiendo lunes 14 a 20 horas.
22|8|C|330|26|8

A - PERMUTO por menor precio Fiat 1600 1972, impecable. Fray Mamerto Esquiú 971, Mendoza. (Entrar por calle Ramírez).
25|8|T|8987|26|8

A $ 200.000. Estanciera 60 180.000 Rambler 64. $ 45.000 motoneta Siam Lambretta 62 de Lujo. - Ayacucho 362, Ciudad.
25|8|T|9005|26|8

A FIAT 600|68, 125.000 resto financiado sin interés y Fiat 71 R. Correa Sáa 1735, atrás cancha Argentino.
25|8|C|04|27|8

A PRIMERA oferta razonable, vendo buen Fiat 600, particular. Roque Sáenz Peña 308. Mendoza.
26|8|C|326|26|8

A - PEUGEOT 504, 404, 403; Fiat 125, 128, 600; Falcon, Torino, Dodge 1500; Citroen Mehari; Rambler, Renault, R4, y lo que busque ¿Dónde? Riccieri Automotores. San Luis 540.
26|8|C|39|28|8

A LIQUIDO motocarga Siambretta 125. Buena. Alte. Brown 3130. - Bermejo.
25|8|C|192|26|8

A CHEVROLET SS 1974; Dodge 1500 1974; Fiat 600 1973, vendo. José Vicente Zapata 236, Ciudad
26|8|F|23056|26|8

A OPORTUNISTAS: por disolución sociedad permuto por uno o más autos o vendo barato contado Peugeot 504 - 73 y Rastrojero Diesel 59. Teléfono 230070.
26|8|T|9047|26|8

A - OFERTA: Ford Taunus modelo 1962, $ 270.000, entrego con mitad de contado. San Miguel 1885. Las Heras.
26|8|C|358|26|8

A - RASTROJERO 1958, total pesos 28.000.000. Facilidades. Moreno 2914. Ciudad.
26|8|C|358|27|8

A - CAMIONETA Chevrolet modelo 1972-1969-1958-1967, interés 4½ %. Facilidades. Permuto. San Miguel 1885. Las Heras.
26|8|C|358|26|8

AMI-8 - 71, 74, 75 7000 Km. Vendo, permuto, facilidades. Dorrego 530 - Gllén.
26|8|C|330|26|8

AMI 8 1973, rojo impecable, $ 200.000 y facilidades. Perú 2950, Ciudad.
22|8|C|330|26|8

ATENCION talleres en general - compramos su chatarra. Llame al teléfono 216530 - Pagamos al mejor precio retiramos a domicilio - Ituzaingó 2925.
20|8|T|8844|29|8

ATENCION Fiat 600 1972, 1971, 1970, impecables $ 148.000 y facilidades. Perú 2950, Ciudad.
22|8|C|330|26|8

AMBASSADOR 70, véalo. Tratar: San Martín 1052. 2º. 12.
25|8|C|758|26|8

AHORRE: Camiones Dodge 1963; Chevrolet C-30-1970, vendo, oportunidad. Teléfono 290645.
25|8|C|848|27|8

APROVECHE: líquido estanciera 59 $ 145.000. Recibo moto. Valores. 25 de Mayo 156. Dorrego.
26|8|C|248|20|8

APROVECHE, vendo Fiat 600 R. modelo 72. Tratar: San Martín 225. Godoy Cruz - Mendoza.
26|8|F|23070|26|8

ATENCION: Rural Break 1975; Citroen 3-CV 1975; Fiat 125 1974, vendo. José Vicente Zapata 236, Mendoza.
26|8|F|23055|26|8

ANTICIPO $ 79.000; Fiat 600-84 2 unidades y $ 59.900; Renault 61, buenísimos. Saldo cuotitas. San Martín 3258.
26|8|T|9048|26|8

APURADO vendo mi Rastrojero 71 Indenor, 580.000 contado. Teléfono 261775.
26|8|F|23109|26|8

AUTOMOVIL Valiant IV 67, estado original vendo. Lavalle 333 - Ciudad.
26|8|C|348|26|8

AUTOMOVILES Chevrolet Super de Lujo, modelo 1967, Chevrolet modelo 1965; 4-L modelo 1967, 1965; Fiat Familiar 1965; 600 modelo 1962 y Citroen modelo 1965, interés 4½ %. Facilidades. Permuto. San Miguel 1885. Las Heras.
26|8|C|358|26|8

BEDFORD 1962, muy buen estado general, vendo. Chacabuco 50. Mendoza.
25|8|T|9023|26|8

CAMIONETA Ford F-100, motor 66, vendo, con pesos 12.000.000 y Facil. San Luis 285.
25|8|F|23243|26|8

CAMIONETA Peugeot 1969 Vendo o permuto c|Facil. San Luis 285.
25|8|F|23241|26|8

CUPE Torino 69 impecable como nueva, vendo. Recibo menor precio. - San Martín Sur 1104. G. Cruz.
25|8|F|23301|27|8

COMPRO autos, camiones, vehículos, en desuso, para desarme - Pago contado retiro a domicilio - Ituzaingó 2925 - Tel. 216530.
20|8|T|8843|29|8

CAMIONETA Chevrolet 1970, impecable $ 200.000 y facilidades, permutas. Perú 2950, Ciudad.
22|8|C|330|26|8

CAMIONETA Dodge 1972, única por su estado $ 240.000 y facilidades, permutas. Perú 2950, Ciudad.
22|8|C|330|26|8

CITROEN 1969, mendocino, particular vende, urgente, Barrio Cano A 2 - 2.
22|8|C|330|26|8

CIEN UNIDADES. automóviles, Jeeps, Pick-Ups, Rurales, Camiones. Todas las marcas, modelos, necesidades, posibilidades, permutas - facilidades. - Miguel Angel Riccieri. San Luis 540.
11|8|C|722|29|8

CUPE Fiat 1600, 1971, blanca, un chiche, $ 240.000 y facilidades. Permutas. Perú 2950. Ciudad.
22|8|C|330|26|8

CAMIONETA Chevrolet 1966 roja, motor, chapa, pintura cero kilómetro, garantido $ 165.000 y facilidades. Perú 2950, Ciudad.
22|8|C|330|26|8

CUPE Chevy/72, vendo. Benavente 4457, Villa Nueva. Teléfono 261155.
24|8|F|24007|26|8

CUPE Torino/71, 69 68, vendo. Benavente 4457, Villa Nueva. Teléfono 261155.
24|8|F|24510|26|8

CUPE Fiat 800/66, vendo. Benavente 4457. Villa Nueva. Teléfono 261155.
24|8|F|24013|26|8

CAMIONETA Fiat 125, 1974 25.000 kilómetros reales, impecables $ 280.000 y facilidades, permutas. Perú 2950, Ciudad.
22|8|C|330|26|8

CUPE Chevy 1973, divina $ 310.000 y facilidades, permutas. Perú 2950. Ciudad.
22|8|C|330|26|8

CUPE Torino 1970, 1972, roja preciosa, llantas cromadas $ 300.000 y facilidades, permutas. - Perú 2950, Ciudad.
22|8|C|330|26|8

CAMIONETA Peugeot casi 0 Km. Leonidas Aguirre 375 Ciudad.
25|8|C|885|27|8

CITROEN 2 CV-69, motor pocos kilómetros, una mano. Leonidas Aguirre 375, Ciudad.
25|8|C|885|27|8

CAMION Ford 1946, con volquete y camioneta Dodge 1968, impecable, vendo. Salta 1893. Ciudad.
25|8|T|9025|26|8

COMPRO cupé Torino 71 en adelante. Entrego Mehari 72 y $ 200.000 saldo 36. 60 y 90 días. Entre Ríos 399 Mza.
26|8|C|246|26|8

COBERTURA "Amico" para Chevrolet, vendo. Vicente López y Planes 1978. P. M. Gllén.
26|8|C|277|26|8

CITROEN Asam 1971, primera mano $ 130.000 contado y facilidades. Vicente López 443, por Salta al 800. Mendoza.
26|8|F|23054|26|8

CAMION Mercedes Benz 332 vendo, con motor Fiat 1975, con cabina dormitorio, carrocería rutera (una verdadera joya). Permuto por camioneta o vehículo gasolero. Salta 1673, Cidad. Teléfono 218185.
26|8|F|23025|26|8

COMPRO camioneta Diesel 73|74 con cobertura entrego Dodge 1500 Tropero Sosa 487. San José.
26|8|T|09040|26|8

COMPRO contado automóvil, casa y negocio, urgente. Lamadrid 333 Ciudad.
26|8|C|196|26|8

CITROEN modelo 1962 vendo pesos 150.000 contado. Montevideo 326. T. 291856.
26|8|T|9035|26|8

CUPE Chevrolet 40 buen estado, vendo contado y facilidades. - Pedernera 527, San José.
26|8|C|250|26|8

CUPE Fiat 125-73, roja, flamante, vendo. Lavalle 333, Ciudad.
26|8|C|348|26|8

CAMIONETA Chevrolet modelo 1964, con cúpula, entrego con $ 140.000 y facilidades. San Miguel 1885. Las Heras.
26|8|C|358|26|8

CHEVY 1970 rojo español, precioso, $ 238.000 y facilidades. Permutas. Perú 2950, Ciudad.
22|8|C|330|26|8

CHEVROLET 40, vendo. Benavente 4457, Villa Nueva. Tel. 261155.
24|8|F|24016|26|8

CHEVY SS 71, vendo. Benavente 4457, Villa Nueva. Tel. 261155.
24|8|F|24019|26|8

CHEVROLET 62 auto, vendo, permuto. Pedernera 527. Sa nJosé.
25|8|C|167|168|26|8|AD

CHEVROLET Super 69, perfecto estado original vendo. Lavalle 333 - Ciudad.
26|8|C|348|26|8

CHEVROLET 51, impecable, vendo $ 200.000, Doctor Moreno 4501, Las Heras. Horario 14.30 en adelante.
26|8|C|360|26|8

DODGE 1500 - 0 Km. Vendo, permuto, facilidades. Dorrego 530 - Gllén.
26|8|C|330|26|8

DODGE Polara 1970, impecable, pocos kilómetros $ 200.000 y facilidades, permutas. Perú 2950, Ciudad.
22|8|C|330|26|8

DE CARLO 700/60, vendo. Benavente 4457, Villa Nueva, Teléf. 261155.
24|8|F|21065|26|8

DKW Auto Unión una mano, cubiertas nuevas, motor 0 Km., impecable. Leonidas Aguirre 375, Ciudad.
25|8|C|885|27|8

D.K.W. frontal mod. 63 buen estado. $ 150.000. Salta 1848. Tel. 256191.
26|8|C|288|26|8

DODGE 1500 1972. Renault 6 1972 y Renault 4 S 1972. Flamantes. Vendo - Permuto. Don Bosco 99. Ciudad.
26|8|C|212|26|8

DUEÑA regala a oferta razonable Fiat 128 L 1.300, 1974. A toda prueba. Echeverría 2094. G. Cruz.
26|8|F|23340|26|8

ESTANCIERA 69, vendo. Benavente 4457, Villa Nueva. T. 261155.
24|8|F|21083|26|8

EN EXCELENTE estado, vendo o permuto, Fiat 128 - 7-73. Tratar: San Martín 225. Godoy Cruz - Mendoza.
26|8|F|23074|26|8

ESTANCIERA 1959 y Renault 1961, 60.000 contado y 20 cuotas. Olavarría 92, Villa Nueva. Teléf. 262197.
26|8|F|23109|26|8

FIAT 1100 buen estado vendo con $ 10.000.000 y facil. - San Luis 285.
25|8|F|23237|26|8

FALCON 1964 vendo o permuto y facil. - San Luis 285.
25|8|F|23239|26|8

FIAT 600 1962 vendo. Total ctdo. $ 12.000.000. - San Luis 285.
25|8|F|23235|26|8

FIAT 128, 1971, azul, impecable, $ 200.000 y facilidades. Permutas. Perú 2950. Ciudad.
22|8|C|330|26|8

FALCON 1972, blanco, caja de cuarta motor 221, precioso, impecable $ 360.000 y facilidades, permutas, Perú 2950, Ciudad.
22|8|C|330|26|8

FIAT 1100 1961, Cupé 800 1966, 1500, 1965 4-L 1965, Rambler 1961 total $ 13.000 000, vendo, permuto. 25 de Mayo 40, Las Heras.
22|8|C|330|26|8

FAIRLANE 1970 L.T.D., precioso bordó, único, $ 240.000 y facilidades. Permutas. - Perú 2950. Ciudad.
22|8|C|330|26|8

FIAT 1500 1967, 1965, dos joyitas $ 180.000 y facilidades, permutas. Perú 2950, Ciudad.
22|8|C|330|26|8

FIAT 125 1974, rojo, precioso, impecable $ 280.000 y facilidades, permutas. Perú 2950, Ciudad.
22|8|C|330|26|8

FIAT 600 modelo 62, Paso de Los Andes 215, Godoy Cruz, Teléfono 226211.
24|8|T|08958|26|8

FUTURA/72, vendo. Benavente 4457, Villa Nueva. Tel. 261155.
24|8|F|24022|26|8

FIAT 600/68, 65, 63, vendo. Benavente 4457, Villa Nueva. Teléfono 261155.
24|8|F|24029|26|8

FALCON/66, 65, vendo. Benavente 4457, Villa Nueva. Tel. 261155.
24|8|F|24026|26|8

FIAT 128/71, vendo. Benavente 4457, Villa Nueva. Tel. 261155.
24|8|F|21092|26|8

FIAT 1.600/70-72, vendo. Benavente 4457. Villa Nueva. T. 261155.
24|8|F|21071|26|8

FIAT 1600, una mano, cubiertas nuevas, pocos kilómetros. Leonidas Aguirre 375. Ciudad.
25|8|C|885|27|8

Pintamos
HOY SU CASA
Empapelados - Decoraciones
MURAL
PAGUELO EN 10 CUOTAS
Godoy Cruz 246 - Teléfono 252971
2|8|F|94301|31|8|A

Liquido
30.000 Pulgadas de pinotea de 4 x 9 y 4 x 6
40.000 pulgadas de álamo.
LLAMAR: TEL. 241660
26|8|C|284|26|8

FIAT 125 50.000 kms., impecable estado, una mano, Leonidas Aguirre 375. Ciudad.
25|8|C|885|27|8

FIAT IAVA 1300 modelo 1975, impecable, único por su estado, particular vende contado. Catamarca 486. Tel. 250926, Ciudad.
26|8|F|23016|26|8

FIAT 600 modelo 1970, impecable, vendo. Tratar. Bandera de los Andes 1579, San José.
26|8|T|9038|28|8

FIAT 600 71, particular vende contado o financiado. Mitre 2449
26|8|C|269|26|8

FIAT 600 1967, total contado 198.000,00 impecabilísimo. San Martín 2717.
26|8|C|279|26|8

FALCON 1967, Chevrolet 1964, 40 % 40 cuotas. San Martín 2717.
26|8|C|279|26|8

FUTURA 1974, Falcon 67, Ami 8 73, Citroen 71 66, Pick-Up. Jeep 1960. Colón 604, Ciudad.
26|8|C|291|26|8

FUTURA 1974s|nuevo, 29.000 km. vendo, facilidades. Colón 604 Ciudad.
26|8|C|291|26|8

FIAT 125 75. Familiar 125 74. 600 75. 128 73 71, Colón 604, Ciudad.
26|8|C|291|26|8

FURGONETA Citroen 69, perfecto estado $ 120.000 contado y facilidades. Vicente López 443, por Salta al 800. Mendoza.
26|8|F|23052|26|8

FIAT 600 muy bueno y barato. Part. vendo. Roque Sáenz Peña 308 - Mendoza.
26|8|C|326|26|8

FORD Falcon 1974. Fiat 128 familiar 1974 y Renault 12 1974. Impecables. Vendo - Permuto. Don Bosco 99. Ciudad.
26|8|C|212|26|8

FORD Falcon 1973. Caja 4ta. 188. y camioneta Chevrolet 66 c|cobertura. Vendo urgente. Don Bosco 99. Ciudad.
26|8|C|212|26|8

FIAT 1500 - 1969. Renault Gordini 1968 y Fiat 128 - IAVA 72. Impecables. Vendo - Permuto. Don Bosco 99. Ciudad.
26|8|C|212|26|8

FIAT 1500 69 para entendidos vendo. Pedernera 527. San José.
25|

MADERA PARA VIÑAS

PARRALES Y ALAMBRADOS

SERIEDAD - RESPONSABILIDAD EN LAS ENTREGAS

JCH JULIO EDGARDO CHIMENO

GODOY CRUZ 1661-S.JOSE-GLLEN. MZA. - TEL. 260947 - 261555

COBERTURAS

Para todo tipo de camionetas. Los mejores precios de plaza. - CARROCERIAS "LA PORTEÑA"

VICTOR HUGO 187 — GODOY CRUZ

25|8|F|97309|26|8

ORO

BRILLANTES

OROMET - Compra.

CATAMARCA 110

4|8|F|94816|Pte.|A.

Peritos Mercantiles

Importante S. A. desea incorporar a su plantel alministrativo Gente Joven con Grandes Posibilidades de hacer carrera.

REQUERIMOS:

1 - Título habilitante
2 - Edad: 22 a 35 años
3 - Experiencia mínima. 3 años en tareas administrativas contables.
4 - Habilidad numérica
5 - Someterse a un examen selectivo.

Los postulantes deberán escribir a Poste Restante S. P. Nº 31 detallando trabajos anteriores y pretensiones.

25|8|F|23601|26|8

---

thiodan 50

AFICIDA - DITHANE M 45 - ZINEB

PARATHION - AFALON

Asesoramiento Tecnico Especializado

Quimagro S.C.A.

la quimica al servicio del agro

Pedro Vargas 247 - Dorrego - Mendoza - Tel. 241851

¡¡ORO!

PLATA - BRILLANTES

MONEDAS

Comerciantes y Particulares

LOS MEJORES PRECIOS

San Martín 960

11|8|F|96715|20|8

Compro 1 Prensa Contínua

1 Prensa Hidráulica

Caños Refrigerantes

P. MENDOCINAS 729 - CIUDAD

TELEFONO 291765

26|8|C|52|26|8

Mercedes Benz 1114 mod. 1975

ACOPLADO 3 EJES 1976 - 49.000 Kms. REALES

CARROZADO - CON TRABAJO PERMANENTE

Tratar en Godoy Cruz 487 - San José - Gllén. - Mendoza

6|9|F|23393|28|8

Bedford 66/67

Poco uso, sin golpes, pintura, chaperia, tapizado, etc. de fábrica, rutero cab.-dorm. Vendo hoy únicamente. - Avda. Costanera y Beltrán (Estación de Servicio).

26|8|C|236|26|8

CONSTRUCCIONES

Obras en general. Refacciones. Ampliaciones. Financiación.

PABLO MARQUEZ Construcciones

Salta 1830 — Teléfono 217740

26|8|F|23046|26|8

CARPINTERIA METALICA

BASANTE y CIA. S.A.

Carril Roque Sáenz Peña s/n. - Godoy Cruz - Teléfono 224892

Ofrece a REVENDEDORES MAYORISTAS su línea Standard de:

PUERTAS, VENTANAS, POSTIGOS, PLACARES, etc.

Correspondencia a: CASILLA DE CORREO 414 - MENDOZA

26|8|C|276|29|8

VENDO

Citroen 3 CV - 72

Unico por su estado. Acepto menor precio. - Espejo 953 Dorrego - Teléfono 243254.

26|8|T|09055|26|8

SOTANO

Necesito, con salida a la calle — EN ALQUILER — OFERTAS AL TELEF. 217474

26|8|F|23028|26|8

Representante

Con clientela y referencias, necesita Fábrica de Tejidos de Punto en expansión. Bebés - Niños y Jovencitos.

Sarachaga 4539 - BUENOS AIRES

26|8|F|33350|26|8

GRAN OPORTUNIDAD

Vendo Rally Sport 72, motor 194, caja de velocidades, 5 ruedas completas flamantes, diferencial y cardan.

GODOY CRUZ 128 — MENDOZA

26|8|F|23391|27|8

SECRETARIA

para IMPORTANTE EMPRESA en FORMACION

- Con conocimientos de Inglés y Francés
- Redacción propia
- Muy buena presencia
- Con disposición para viajar al interior del país.
- Edad entre 20 y 30 años

Enviar carta manuscrita detallando antecedentes, referencias y datos completos a: Poste Restante M.N. (4) Diario LOS ANDES

25|8|F|23678|26|8

OFICIAL TORNERO

—NECESITAMOS—

CON EXPERIENCIA ANTERIOR

CERTIFICADO DE TRABAJO

Tratar en: MONTECUYO S. R. L.

RUTA 7 - Nº 5290 — RODEO DE LA CRUZ

36|8|F|23397|27|8

EMPLEADA

Servicio Doméstico

Cama adentro. Sepa cocina. Mayor 25 años, con referencias. Muy buen sueldo. Tierra del Fuego 336 (Barrio Bombal)

26|8|C|78|26|8

Alfredo GRISPO e HIJOS S.A.C.I.F.A.

CONCESIONARIO OFICIAL CITROËN

UNIDADES USADAS

AMI 8 CLUB	75
CITROEN 3 CV	74
RENAULT 4 S	74
CITROEN 3 CV 72/74	
FIAT 1500	67
CITROEN 3 CV 70/71	
CITROEN 3 CV	70
FURGONETA 3 CV	72
FIAT 600	68

VICENTE LOPEZ 443 por SALTA al 800 - Mza.

26|8|F|23050|26|8

PEUGEOT 504 XSE

74 y 75, nuevos, 15.000 km. VENDO - PERMUTO - FACILIDADES - Dorrego 530, Guaymallén.

26|8|C|330|26|8

SEMILLERIA BERTOTTO

HORTALIZAS - FLORES Y ABONOS VERDES

CALIDAD Y PRECIOS

Av. BANDERA DE LOS ANDES 142

SAN JOSE - TELEFONO 215232

Horario de 9 a 20 horas

17|8|F|98920|29|8|A

ORO

El mejor precio. Pago O.F. $ 1.100 18 K. Bajo Pólizas.

GOLD

ESPEJO 102 - MENDOZA

20|8|F|20538|31|8|A

LOTE

COMPRO - BIEN UBICADO

F. J. SAPUNAR

San Lorenzo 315 - Teléf. 290457

26|8|F|23322|26|8

Vendo - Permuto

Finca en Chapanay 110 Has.; 10 Has. niveladas a 0; 2 Has. parral; 4 Has. espaldero nuevo; pozo 10' electrificado motor 75 HP, 2 casas. Tratar: G. Cruz 247 - San José, Guaymallén - Mendoza.

26|8|F|23399|26|8

AVISOS CLASIFICADOS

(Viene de la pág. anterior)

Compra y Venta de Automotores y Cubiertas

RENAULT 1961, total contado 90.000.00, buen estado. San Martín 2717. 26|8|C|279|26|8

RASTROJERO 68 cúpula vendo contado ó permuto por multicarga 71 en adelante. Manzana 12 Casa 9, Bº Municipal. Las Heras por Boulogne Sur Mer. 26|8|C|302|26|8

RENAULT 6 modelo 71, vendo o permuto, excelente estado. San Martín 225, Godoy Cruz, Mendoza. 26|8|F|23071|26|8

RURAL Fiat 125 1973; Fiat 1500 1968; Peugeot 404 1966, vendo, José Vicente Zapata 236, Mza. 26|8|F|23057|26|8

RENAULT vendo $ 70.000 y facilidades, muy bueno. Godoy Cruz Capilla del Rosario - Buena Nueva - Gllén. 26|8|C|306|27|8

RURAL Rambler 64, boca pescado, vendo, permuto, Pedernera 527. San José. 26|8|C|346|347|26|8-D

RENAULT 850, modelo 70, muy bien cuidado, vendo, Pedernera 527. San José. 26|8|C|346|347|26|8-D

SEMIRREMOLQUE Koller 62, vendo. Benavente 4457, Villa Nueva. Tel. 261155. 24|8|F|21062|26|8

TRACTOR Fiat 400/74, vendo. Benavente 4457, Villa Nueva. Tel. 261155. 24|8|F|21098|26|8

TAXI gasolero parada céntrica, urgente. Vendo - Permuto. Colón 480. Tel. 243740. 26|8|C|283|26|8

TAXIMETRISTA: vendo carcasa y volante, motor Perkins, para aplicar caja Z-F Torino. Patricias Mendocinas 1996, San José. 26|8|F|23110|25|8

URGENTE vendo motocarga 125 c. c. Corrientes 346. Tel. 252778. 26|8|C|222|26|8|D

VALIANT III Coronado 1965, negro, un sueño, única mano, de fábrica, 50.000 kilómetros reales, $ 220.000 y facilidades. Perú 2950. Ciudad. 22|8|C|330|26|8

VENDO, permuto, camión Ford 39, motor 46, vhidráulico, gomas nuevas, excelente estado. - San Martín 2076. Ciudad. Teléfono 217725. 25|8|C|672|26|8

VENDO Cupé Torino modelo 73, aire acondicionado, vidrios polarizados, dirección hidráulica, gomas especiales. Santiago del Estero 141. Ciudad. Teléfono 214271. 25|8|C|844|26|8

VENDO motor Leyland 125, reparado, camión o bombeo de agua. Pedro Molina 639. Guaymallén. Teléf. 255939. 25|8|T|8978|26|8

VENDO o permuto camioneta Chevrolet 72. Islas Malvinas 1157. paralela a San Martín. Entrar por Patricias. Las Heras. 25|8|C|40|26|8

VENDO Rambler m 1962. Estado impecable. Recibo permuta menor. Tiburcio Benegas 1358 Ciudad. 26|8|C|266|26|8

VENDO camión Bedford 64c volquete bestado. Entre Ríos 399 Mza. 26|8|C|246|26|8

VENDO o permuto, por coche chico, Chevrolet Rally Sport, modelo 71, chapa de Mendoza, óptimas condiciones. Tratar de 8 a 19 hs., en 9 de Julio 2464, Mendoza. 26|8|F|23026|27|8

VENDO camión Chevrolet modelo 37 con carrocería para carnicero. Total $ 70.000. Tratar: calle Angel Furlotti 171, Maipú. 26|8|F|23017|26|8

VENDO Fiat 600 1968, primera mano $ 130.000 contado y facilidades. Vicente López 443, por Salta al 900. Mendoza. 26|8|F|23053|26|8

VENDO Fiat 1500 - 69, particular. Rivadavia 640. Cdad. Tel. 248745. 26|8|C|333|26|8

VENDO Block semiarmado Fiat 600 nuevo. Contado únicamente. Alberdi 1150. San José. Gllén. 26|8|C|147|26|8

VENDO Estanciera 65 con Tornado 71. Contado $ 100.000. Pedernera 527, San José. 26|8|C|250|251|26|8|D

VENDO caja 3ª y diferencial de Renault. Gomensoro 1385, Gllén. 25|8|C|308|26|8

VENDO caja Ford primera, sincronizada. Remedios Escalada 3365. Guaymallén. 26|8|F|97347|26|8

VENDO Torino 4 puertas, año 1969 buen estado. Acepto oferta. Córdoba 356. Acumuladores Alba. Mza. 26|8|C|352|26|8

$ 128.000 Gordini 63, mendocino, vendo. Oferte. San Martín 2764. Las Heras. 26|8|C|156|26|8

Ventas Varias

A ESTANTERIAS Morwin compre ahora y pague el mes siguiente, mejor precio y sin interés, vitrinas, góndolas, exhibidores, escritorios, modulares, sillas, guardarropas, mesas de trabajo. Visítenos o pida promotor Equipamientos Integrales. Alto S.R.L. San Martín 520, Godoy Cruz, teléfono 220308. 1|8|C|225|30|8

A REPARTIDORES de leche. Vendo porta sachet, precio por mayor promocional, San Luis 285. Tel. 217119. 26|8|F|23031|26|8

A - HORNO piezzero veinticuatro, doce, seis pizzas, oferta $ 49.000. Heladeras, balanzas, cortadora fiambre Bianchi legítima. Chacabuco 601. 21|8|C|768|27|8

A FABRICA de muebles vende camas españolas y americanas, con colchon, desde $ 3.500; juegos de dormitorios, 5 piezas, desde $ 19.900. Financiamos hasta 150 días, San Martín 2341, Las Heras. 25|8|C|982|27|8

A - FABRICA de calefones, desde $ 3.000 hasta $ 15.000. Bandera de los Andes 2119. 20|8|C|402-403|3|9

A PEKINESES cachorritos enanos bellísimos imperiales chino vendo. Picheuta 729, paralela Paso de los Andes, Godoy Cruz. - 224657. 26|8|C|289 90|26|8|D

AHORRAR estanterías metálicas, oferta $ 4.500, dos metros alto, 5 estantes, mostradores carniceros vitrinas, exhibidores, créditos. San Martín 2614, Mendoza 251749 9|6|F|79796 Pte.

ANTIGUEDADES vendo, compro. Reloj pared 1860, lámparas kerosene opalina, apliques, biscuit, arañas, adornos. Visítenos. José F. Moreno 2650. C. Tel. 258633. 22|8|C|666 29 8

AMPLIFICADOR Hi Fi 40 W, bandeja automática semiprofesional, bafles 12 pulgadas, el conjunto $ 86.100 ó cuotas iguales de 5 990. Escúchelo en Radiolux. Espejo 43. 22|8|F|23802|30|8

ATENCION comerciantes, por traslado vendo total existencia ropa de ocasión. San Juan 1164. Salida galería Tonsa. 25|8|C|861|27|8

AMOBLAMIENTOS mesas, sillas, purificadores, estufas, y toda la existencia liquidamos al costo por cierre definitivo. Solo esta semana. Montevideo 299 Mza (esq. Pat. Mendocinas). 25|8|F|23296|26|8

ARENA ripio, piedra 2.300 el viaje Ladrillones 7,50. Teléfono 257080 26|8|T|9064|26|8

AMPLIFICADOR 25 W. $ 10.000, micrófono: 5.000. Tel. 243846. 25|8|C|157|158|26|8|AD

BALANZAS, heladeras, equipos carnicerías, despensa, bares, confiterías panaderías. San Martín 2614, Mendoza, 251749. 9|6|F|79795|Pte.

BIANCHI legítima, balanzas, picadoras, hornos, etc., directo fábrica. Avenida España 929. Mendoza. Tel. 243280. 12|8|F|96865|31|8

BICICLETA ½ carrera vendo, en perfectas condiciones, Paraguay 2814, Ciudad. 26|8|C|186|26|8

COMPRO silo de 15 a 20 toneladas, usado. Tratar en Agustín Alvarez 101, Mendoza 8.30 a 12.30 y 16 a 20. 26|8|T|9058|26|8

CAÑOS 6" nuevos vendo ocasión y bomba profundidad 30 metros salida 4", 9 turbinas, una bomba inyectora para máquina perforación 4½ x 8", Ramponi 6108, Bº Santa Ana. Villa Nueva. 26|8|F|23101|29|8

CHAPA galvanizada lisa Armco. Hierro 6 mm. en rollo. Bandera de los Andes 2119. 20|8|C|402-403|3|9

ESTANTERIAS metálicas modulares, exhibidores. Financiación. Fábrica. 9 de Julio 1733 Teléfono 216535. 27|5|F|20036|Pte.

GRAN oferta: una Registradora marca "Adler", 2 Totales, nueva; máquina café "Veigal", nueva, 2 canillas. Todo por $ 300.000 Ley. Contado únicamente. José Vicente Zapata 201. Ciudad. 26|8|T|09065|27|8

HELADERA "kerosenee" familiar, semi nueva, vendo, permuto, Jorge Calle 208, Ciudad. 26|8|C|344|26|8

JUEGO dormitorio colon., enchapado cedro y juego living moderno, todo nuevo a estrenar, vendo E. Blanco 768, Dorrego, Gllén, Dorrego al 1700. 24|8|C|633|26|8

LIQUIDO juego dormitorio, living, televisor, cocina Juego comedor antiguo roble americano, heladera familiar, cama, colchón. Máquina escribir y sumar. San Luis 227. Ciudad. 26|8|C|342|343|26|8|D

LIQUIDO contactores tamaño cero, temporizadores 20 y 60 segundos dos 6 y 35 minutos y 12 horas. Santa María de Oro 1107. - San José. 25|8|C|875|27|8

MOTORES eléctricos, precios oferta. Soldadoras, compresores, amoladoras, morsas. San Martín 359. Las Heras. 19|8|C|978|31|8

MAQUINAS escribir 650 mensuales; calcular 350. Teléfono 215964. Taller Armando. 24|8|C|541|30|8

MOSTRADOR, verdulera, bancheró, vitrina $ 4.500 - 258030. Río Negro 2077. Guaymallén. 26|8|C|30|26|8

MOTORES eléctricos, nuevos y usados, precios oferta. Ituzaingó y Santa Fe. Ciudad. 26|8|C|150|24|9

OJO vendo tapado piel Castoré legítimo; dos motos Puma 96 cilindradas. - Adolfo Calle 8984, Bº Escorihuela - Rodeo de la Cruz. 28|8|C|648|28|8

POLLOS vivos por mayor y menor criadero Aconcagua, Carabelas 102, San Francisco Del Monte, Guaymallén, 216248 - 215335. 26|8|C|263|29|8

POR VIAJE líquido aspiradora Yelmo 2001 sin estrenar 9.800, cámara fotográfica Canon 35 mm. y flash, impecable 38.000. Italia 71. Godoy Cruz altura Rivadavia 1500. 26|8|C|172|26|8

QUEMADORES para heladas. - Bandera de los Andes 2119. 20|8|C|402-403|3|9

SE VENDE o permuta por auto, heladera vitrina, 2 vitrinas de mercería, una cortadora de fiambre, una balanza y estanterías metálicas, Luis María Drago 139, Godoy Cruz, Teléfono: 224859. 26|8|T|9054|26|8

URGENTE vendo mesón cedro 2,30 por 0,86. Espejo 247, Las Heras. 26|8|C|351|26|8

VENDO primera oferta pestañadora y cortadora chapa, marca Daisa. 1,30 mts. abertura. Colombia 1487. V. Nueva. Tel 262266. 24|8|C|893|26|8|AD

VENDO sierra carnicera (Pakan) o permuto por coche. Saldo convenir. Leonidas Aguirre 431, teléfono 218217. 26|8|F|23076|26|8

VENDO heladera Siam 4 puertas y conservadora de helados. T. Benegas 281 - San José. 26|8|C|327|27|8

VENDO acordeón a piano alemán 120 bajos. Facilidades teléfono: 248597. 26|8|T|9056|26|8

VENDO heladera Siam 4 puertas, buen estado. Tratar: San Martín 2265, Ciudad. 26|8|T|9043|27|8

VENDO máquina de coser Industrial. Revolución de Mayo 1679. Villa Hipódromo. Godoy Cruz. 26|8|C|254|26|8

VENDO máquina de aserradero completa. San Lorenzo 140. Gutiérrez. 26|8|F|23001|28|8

VENDO piano Pleyel, buen estado. San Martín 3176. Ciudad. 26|8|C|198 26|8

VENDO: Placard, tapas incinerador, muebles metálicos, cocina, calefón (75 litros), parquet, marcos ventana. Tel. 261451. 26|8|C|987|26|8

VENDO calefón Instantáneo Domec; cochecito para bebé, de Lujo, usados. Oferta razonable. - Rioja 355. 26|8|T|09068|27|8

10.000 cañas en atados de 25 cu. y cañaveral, vendo, Saavedra 1355, San José. 26|8|C|280|28|8

Compras Varias

A-A". AMITRAÑO - Martillero, Tel. 247711. Arístides Villanueva Nº 332, ofrezca muebles, antigüedades, maquinarias, artículos generales. Pagamos mejor. Anticipamos dinero. 9|6|F|12224|Pte

A. SELLA, Martilleros. Tel. 247447 Tiburcio Benegas 776, ofrezca muebles, artículos hogar, maquinas usadas. - Dinero en el acto. 11|2|F|36991|Pte

A TRAJES usados, compro ropas varias. Llame: 252411. Alberdi 77. 21|8|C|787|30|8

A - BENTURINO - Martillero. Teléfono 248730 y 244335. Av. Colón 669. Ofrezca muebles, antigüedades, artículos de hogar Anticipo dinero. 21|8|F|7828|Pte

COMPRO tanque para agua en chapa galvanizada, de 4.000 a 5.000 litros, Piedras Nº 50, Ch. de Coria. 26|8|F|23030|26|8

COMPRO chatarra, metales, maquinarias, motores Rastrojero chocados, vehículos para desarmar. Llamar 261743. 17|8|C|483-84|29|8|D.

COMPRA antigüedades, relojes pared, hamacas, pallas, sillones, sillas, adornos. Llámenos. - T. 258633. 22|8|C|666|29|8

MOTORES eléctricos compro contado. Bobinados rápidos. San Martín 359 Las Heras. 19|8|C|978|31|8

MOTORES eléctricos usados, monofásicos y trifásicos, pago buen precio contado. Bobinajes rápido. Ituzaingó y Santa Fe. Ciudad. 26|8|C|150|24|9

TELEVISOR, tocadisco, grabador, cassettes. Colón 357. T. 243006. 25|8|C|872|26|8

Ocupaciones Varias Pedidas

A PODADORES, tractoristas, atadoras parrales. Alojamiento o traslado diario. Primitivo de la Reta 1024. Piso 1º, Of. 96. Mza. 25|8|C|870|29|8

A VENDEDORES jóvenes, con o sin experiencia, para ventas domiciliarias, capacitación a cargo de la empresa, viáticos más comisiones. Presentarse con referencias, calle Víctor Hugo 203. Godoy Cruz, de 10 a 12 y 16 a 18 horas. 26|8|T|9044|26|8

A PICAPEDRERO colocador piedras, frente necesito. Tratar Teléfonos 292277 - 227598. 26|8|C|59|26|8

A VENDEDORES buena presencia necesito. Pablo Iglesias 2666. Bella Vista. Godoy Cruz. 26|8|T|09066|26|8

ADMINISTRATIVO necesita establecimiento en Coquimbito medio día. Poste Restante Industrial (4) Diario LOS ANDES. 26|8|C|154|27|8

CAPACITESE. Siga un curso práctico máquinas y herramientas. Tornería, Soldadura, Carpintería, Automóvil, Matemáticas. - Dibujo Técnico, Interpretación de Planos. Taller Escuela Fundación E.A.G. - Lamadrid 999. (altura calle Dorrego al 700). Guaymallén. 10|8|F|96141|Pte.

CARPINTERIA: instalamos y proyectamos negocios gral., placares muebles fórmica, estantería, mostradores, revestimientos. 260140. 26|8|C|239 240|26|8-D

CHURRICO necesita repartidores libres, canasteros, ambulantes y otros para la venta de churros. Muy buen margen. O'Brien 100, San José. 24|8|C|613|30|8

EXCAVADORISTA Kocuun KL 250 y carpintero encofrador necesito. Pellegrini 1697, G. Cruz. 25|8|F|23292|26|8

EDITORIAL necesito socios - vendedores con experiencia. Rivadavia 430 4º piso. Dpto. 34. 26|8|C|152|26|8|D

FABRICA Confecciones necesita viajante ciudad Mendoza y departamentos comunicarse por carta dando referencias comerciales a Vestilux Tucumán 2893 4º Piso Oficina 404|5. Buenos Aires. 26|8|C|185|28|8

HACHADORES se necesitan, a hacha y a motosierra, Alvarez Condarco 551. (Ruta a San Juan Km. 8). El Plumerillo. 24|8|C|588|26|8

IMPORTANTE empresa incorpora personal para producción, jóvenes ambos sexos, buena presencia. Mayores de edad y cultos. Presentarse de 8 a 12 y de 16 a 20, San Martín 811 - 1º Piso. 25|8|T|8993|26|8

NECESITO obrero en Las Heras 1647. San José, Gllén. 8 hs. 26|8|C|257|26|8

NECESITO 2 medios oficiales pintores de autos. Talleres Prinx. Pellegrini 796, San José. 26|8|T|9049|26|8

NECESITO oficial o medio oficial pintor duco. Ituzaingó 2556. Ciudad. 26|8|C|286|26|8

NECESITO aprendiz en instalaciones gas y agua, preferentemente con conocimiento del oficio. Amigorena 62. 26|8|C|303|26|8

NECESITO ½ oficial y peón para construcción. Paula Albarracín 1491. V. Hipódromo Mza. 25|8|C|164|26|8|AD

NECESITO empleado administrativo con sólidos conocimientos contables mayor 22 años. Dirigirse por carta manuscrita D. R. (30) Pte. Rte. Diario LOS ANDES. 26|8|C|52|26|8

NECESITO persona con conocimientos judiciales, con preferencia jubilado de Tribunales, dar amplias referencias a: K (25) Poste Restante Diario LOS ANDES. 26|8|F|97336|28|8

NECESITO jubilado para sereno en obra. Mitre 685 Mza. 26|8|C|341|26|8

OFICIAL carpintero necesito urgente. Presentarse Cervantes 2011 (continuación Pedro Molina). San José. Guaymallén. Teléfono 262347. 26|8|T|9050|26|8

PERSONAS que dispongan del día o ½ día, presentarse de 16 a 19 horas en 25 de Mayo 321, Loca. 22 - Gral. San Martín. 25|8|F|23663|26|8

PROFESORA gimnasia, instituto privado necesita. Colón 430, 8º piso. 26|8|T|9063|26|8

PERSONAL retirado de las Fuerzas Armadas o de seguridad, con vehículo económico, se necesita para integrar el cuerpo de serenos de importante empresa. Presentarse de 8 a 12. San Martín 811, 1er. piso. 26|8|T|9045|26|8

PERSONA entienda fabricación de postizos. T.E. 290216. 26|8|C|197|26|8

SE NECESITA oficial o medio oficial chapista, urgente. Lisandro Moyano 95. Las Heras. 25|8|C|23|26|8

SEÑORITA buena presencia, con experiencia en cafetería. Presentarse en Café Emperador. España y Espejo. 26|8|C|262|26|8

SE NECESITA señoritas para whiskería. Interior de Mza., dispuestar viajar de inmediato. Estada, todo pago. Hotel Maxin. Lavalle 32. Tel. 257633. 26|8|C|210|28|8

SEÑORITA hábil en ventas y administrativa, para mayorista textil, estudios secundarios y dactilografía, con experiencia y referencias. 9 a 11 hs. Av. España 933. Mendoza. 26|8|C|304|26|8

TAPICEROS oficiales necesito y ½ oficiales. Cnel. Díaz e Ituzaingo. 25|8|C|845|26|8

OFRECIDAS

COLOCO inyecciones a domicilio. Teléfono 250580. 25|8|T|8970|26|8

OFRECESE señora para atender persona sola. Pte. Rte. Nidia (27) Diario LOS ANDES. 25|8|C|847|26|8

OFRECESE matrimonio casero, él chofer, otras tareas o negocios. Tel. 227520. 25|8|C|915|26|8

OFRECESE señora responsable buena presencia para dama de compañía. 292120. 26|8|C|194|26|8

Ofrecidos Varios

EMPRESA LOYOLA

Teléfono 217460

A DESTAPAR cloacas, desagües, cañerías agua caliente, limpieza calefones, plomería en general. Esta empresa realiza los trabajos con responsabilidad y de urgencia. 23|8|C|404|27|8

"EMPRESA CIPOLLETTI"

DESTAPAR CLOACAS

Teléfono: 256968

A destapar cloacas, desagües; plomería, gas, instalación de calefones, destape instantáneo con equipo moderno de cañerías de agua caliente. 25|8|T|9031|26|8

NUEVA YORK SERVICE

DESTAPE DE CLOACAS DE URGENCIA

Teléfono 230680

CALEFONES: Limpieza y reparación en el día, instantáneos y térmicos. Sopleteos de cañerías de agua caliente. - Plomería, filtraciones. 26|8|C|218|26|8

"A - CALEFONES" a gas, exclusivamente reparamos. "Instantáneos y térmicos". Santa Fe 238. Cdad. Teléfs. 258853 - 261408. 7|8|C|336|5|9

A PLOMI-GAS, Service urgente calefones, cocinas, estufas, plomería gas en general. Instalaciones. - Atención permanente. Teléfono 230777. 18|8|C|858|26|8

A DESAGOTE pozos, cámaras sépticas. Destapes cloacales. La Moderna. Teléfono 243865. 16|8|C|337|18|9

A DESTAPAR cloacas, desagües, calefones gas, plomería. "Trabajos garantidos". Tel. 250617. 8|6|F|79473|Pte.

A BUEN precio, plomero gasista. Destapo cloacas urgente domicilio. 259901. 26|8|C|244|245|26|8

A - BUEN plomero, gasista. - Económico. - Visitas gratis. - Cañerías. - Calefones. - Teléfono 216085. 22|8|C|03|27|8

A DESTAPAR cloacas, cañerías, plomería, calefones. Teléf. 242948. Juan B. Justo 564. Godoy Cruz. 23|8|C|449|1º|9

A DOMICILIO, reparaciones heladeras, lavarropas. Fco. de la Reta 850. San José. Tel. 256136. 23|8|C|443|27|8

A DOMICILIO, reparaciones heladeras, lavarropas, cocinas y calefones. Salta 1989. Teléfono 257280. 23|8|C|440|27|8

A - DESAGOTE pozos, cámaras sépticas. Destape cañerías: "La Higiénica". Brandsen Nº 1344 - Dorrego. Teléfono 291126. 24|8|C|534|23|9

A PLOMERO gasista calefones lavarropas, reparaciones inmediatas precios razonables. Tel. 246434. 26|8|C|155|27|8

A DOMICILIO reparaciones lavarropas, calefones instantáneos, cocinas, estufas, sanitarios, plomería, urgencias. Rioja 355. Teléfono 248250. 26|8|T|09067|27|8

A DESAGOTE pozos, cámaras sépticas, limpieza cañerías. UNIMEV. Teléfono 261745. 16|10|F|99829|Pte

A - PLASTIFICAMOS, pulimos, enceramos, colocamos pisos madera. Pintamos casas. Tel. 250482. 19|8|C|968|2|9

A MAQUINAS de coser arreglos, taller integral, Lamadrid 430, ciudad. Teléf. 249178. 20|8|C|472|26|8

A DESTAPAR cloacas, desagües, arreglos plomería, calefones gas. Tel. 223449. 17|8|C|486|30|8

A DOMICILIO se ofrece plomero, servicio rápido. Teléfonos: 259929 y 220322. 23|8|C|153|27|8

A - COMPAÑIA Integral Limpieza, teléfono 220283. Alfombras sueltas, juegos living, pisos alfombrados. - Rivadavia 956. Godoy Cruz. 23|8|F|23890|27|8

A - EN SU CASA Singerman arregla su máquina de coser. Llame 225013. 26|8|C|350|27|8

ALBAÑILERIA en general, impermeabilización de techos y azulejos. Tel. 262172. 17|8|C|615|26|8

ARREGLO piso parquet, pulido, plastificado, encerado. Teléfono: 255540. Llanos (Librería). 22|8|C|40|26|8

APARATOS eléctricos, motores, bobinajes, reparación en general. Visita a domicilio. Tel. 247118. 23|8|C|389|27|8

ARREGLO techos El Arco Iris, buenos, económicos, garantidos, facilidades, Teléfono 290645. 25|8|C|968|27|8

COLCHONERO arreglo colchones pullman, de lana y toldos. Teléfono 216692. 25|8|C|956|26|8

CIELORRASOS premoldeados de yeso, rápida colocación, económicos, garantidos. Créditos. Tel. 248874. 28|7|C|018|26|8

COLCHONERO domicilio, lanas, pullman, cotín, arreglamos camas, estiramos elásticos. 258860. 6|8|C|952|4|9

CERRADURAS arreglo, coloco nuevas; voy domicilio. Trabajo garantido. Tel. 245012. 23|8|C|634|27|8

CONSTRUCCION, ampliación, trabajos rápidos, seriedad. Empresa Constructora. Tel. 241762 25|8|F|23287|29|8

CARPINTERO domicilio arreglo puertas ventanas refaccionó muebles elástico madera. Teléfono 258860. 26|8|C|180|30|8

DEJAMOS cocina como nueva en su casa, en el día, gasista diplomado, instalaciones calefones térmicos. 231017 - 220032 25|8|F|97715|27|8

DESAGOTE de pozos y cámaras sépticas. Tel. 293241 23|8|C|338|29|8

ELECTRICISTAS, instalaciones, reparaciones industriales, particulares, planos. T. E. 231451. 24|8|C|599|26|8

ELECTRICIDAD: instalaciones domiciliarias, industriales, fuerza, reparaciones domicilio. Teléfono 222596. 22|8|C|132|26|8

EX MECANICO Singer: arreglo máquinas de coser. Tel. 240350. 26|8|C|258|26|8

INSTALACIONES de gas, planos, trámites, traslado medidores. Facilidades. Teléfono 246061. 25|8|C|858|30|8

LUSTRO, reparo, reacondiciono, cualquier tipo de muebles. 230564. 25|8|C|35|26|8

PINTOR de obras precios módicos. Colón 357. Tel. 243006. 25|8|C|872|26|8

PINTOR albañil decoraciones, empapelados. Salpicrette, refacciones. Tel. 290715. 25|8|C|874|26|8

PLOMERIA de urgencia, reparaciones al instante. Plomería general. Teléfono 226045 25|8|T|8984|30|8

REPARACIONES, filtraciones, sanitarios, colocación artefactos, calefones, garantía, seriedad. T. 255765. 25|8|C|995|26|8

TOPAL alfombras, pintura, empapelado, albañilería, salpicrette, electricidad, plomería y herrería de obra. Tel. 248900. Interno 46. Horario Comercio. 22|8|C|155|28|8

TOMO trabajo pintura, empapelados, techos ruberoid, precios económicos. Tel. 242104. Zuleta. 26|8|C|323|26|8

Comerciales

EXPORTACIONES, promuevo a todos los mercados internacionales, contando con firmas directas interesadas en adquirir productos de Mendoza y San Juan, acepto representaciones exclusivas, ofrezco seriedad, garantía, honestidad, cumplimiento y eficaz colaboración. - Benjamín Kohni Urquiza 290, Godoy Cruz. (Mendoza). 26|8|C|149|26|8

SOCIO/A para iniciar negocio, dispongo salón, teléfono, camioneta, trabajo personal. Godoy Cruz 521. San José. Guaymallén. 26|8|F|23107|26|8

Educacionales

ACADEMIA AMC, bachillerato para adultos, preparación de materias primarias y secundarias, ingreso a primer año, Ingreso a medicina. Chile 1519, departamento 9, Teléfs. 231583-258238. 24|8|C|665|31|8

INGLES - Francés, preparo alumnos secundarios. Salta 818, 1º - A Mendoza. 26|8|C|163|27|8

INGLES profesora universitaria realiza traducciones literarias - técnicas. Tel. 214300 - 13 - 14.30. 26|8|C|525|26|8

MUNDIAL 78 inglés, cursos intensivos, 12 meses. Centro Choferes (Plaza Independencia). Inscripción y clases 20.30, Iniciación 6 setiembre. 20|8|C|412|26|8

PREPARAMOS alumnos primarios y secundarios, clases individuales, experiencia. Rivadavia 592. Ciudad. T. E. 245352. 24|8|C|762|26|8

PROFESORA de matemáticas, física, cosmografía prepara alumnos secundarios, universitarios. T. 222448. 25|8|C|950|27|8

Cambiadores y Televisores

A. SERVICIO autorizado Winco, trabajos garantidos. "La Casa del Tocadiscos". Rioja 1342. 19|9|C|178|2|9

CAMBIE el tubo de su televisor y pagueló a crédito. Garibaldi 374. Tel. 248066. 10|8|F|81631|Pte.

REPARAMOS televisores domicilio. Atención permanente. T. 243630. 19|8|C|295|26|8

Labores Femeninas

CORTINADOS de tela impecable terminación. Colocamos ojalillos. Persianas americanas. - 256564. 22|8|C|316|26|8

Foto - Cine

MURALES color: 30 - 40 $ 2.700; 40 - 50 $ 3.600. Teléfono 262958. 26|8|F|97318|26|8

Turismo

SANTIAGO, Chile, posada Salvador, residencial, Eliodoro Yañez 893. Su Hotel. 26|8|C|203 204|8|9|D

Ley 11867

LEY 11867. — Antonio Piccolo comunica comercio y público general que alquilará término cuatro años Hostería "Mi Montaña" señor Miguel Osvaldo López y Martha Esther Becerra.

ORO
COMPRAMOS MEJOR PRECIO A PARTICULARES Y COMERCIANTES
GALERIA TONSA - LOCAL A-14
11|5|F|25526 Pte.

RIPIO - ARENA Y PIEDRA
6 Mts.3 $ 3.100
Y otros transportes
TELEFONO 220542
1|8 F|9429 31|8

MACHIMBRE
Alamo el m2. desde ..... $ 680
Pino Insigne el m2. desde $ 800
JOSE BUZIO LTDA.
En sus dos direcciones: Avda. San Martín 621 Mendoza y Avda. Bandera de los Andes 4399 Villa Nueva - Mendoza
26|8|F|23389|30|8|A

TECHO
$ 200 m2.
IMPERMEABILIZACION
Mano de obra - Materiales - Garantía - Fac. 10 meses
TELEFONO 230170
26|8|F|23100|26|8

COMPRO PALA DE ARRASTRE
Capacidad 4 m3. Tratar Hotel Mayo, calle 25 de Mayo Nº 1267 - Teléfono 254424.
25|18|C|964|26|8

VENDEDORA COMPETENTE
NECESITO
Con experiencia e idoneidad. Buena presencia que, posea antecedentes. Inútil presentarse sin estos requisitos. Sueldo de ley y comisiones.
9 de Julio 1589 - 1º Piso - Oficina 2 - De 18 a 20 hs.
26|8|F|2306|26|8

PRADYMAR SAICA y F.
SOLICITA
VENDEDOR EXCLUSIVO
Con residencia en Tunuyán - Tupungato
REQUISITOS: Buena presencia; Movilidad propia; Edad 24 a 35 años; Estudios secundarios mínimo 3º año aprobado Full Time
SE OFRECE: Relación de Dependencia; Leyes Sociales; Sueldo; Viáticos; Comisión; Permanente capacitación
Presentarse hoy jueves 26, de 16 a 20 horas y viernes 27, de 8.30 a 12 horas. En Dorrego 1040, Dorrego Gllén. Mendoza.
26|8|C|314|26|8

VIVERO "MI JARDIN TU PARAISO"
DURAZNOS, CIRUELOS, DAMASCOS, CEREZOS, PERALES Y ALMENDROS.
San Martín 801 - Las Heras - Tel. 231162.
16|8|F|98848|31|8|A

LIQUIDO
Micro especial para casa rodante Bedford 57 con motor idem, de contado $ 65.000.000
9 DE JULIO 1720 — CIUDAD
26|8|T|9062|26|8

YA ESTA EN VENTA...
LA FABULOSA GRAN RIFA
LA HORA DE GANAR
Club Estudiantil - Eduardo Castex (L .P.) LA UNICA que juega por 5 Loterías, con 20 sorteos mensuales durante 14 meses. Sensacionales Premios a 5, 4, 3 y 2 cifras. Imposterg ables Ganancias eventuales pagas. - San Martín Sur 80 - G. Cruz - San Martín 651 - Godoy Cruz - Belgrano 62 - San Rafael
26|8|F|97329|26|8

OPORTUNIDAD
AMI 8 - 71
PRECIO CONTADO
$ 295.000
DORREGO 530 — GLLEN.
26|8|F|2306|26|8

PEUGEOT
XL - 74
VENDO o PERMUTO
DORREGO 530 — GLLEN
26|8|F|23086|26|8

GOTERAS
$ 270 el m2. Impermeabilización incluido mano de obra y materiales. Facilidades 10 meses, cuotas iguales. — TELEFONO 246203
26|8|C|331|26|8

VENDO CONTADO
Fiat 600 - 1974
Ultima serie. 13.000 kms. reales. - Alfonsina Storni 766 - Godoy Cruz - Mendoza.
26|8|F|23045|26|8

SE NECESITAN
Azulejistas y Colocadores de Mosaicos
PRESENTARSE. Lisandro Moyano y Mathus Hoyos - Las Heras
26|8|C|334|26|8

LICITACIONES

MINISTERIO DE ECONOMIA
CORPORACION DE EMPRESAS NACIONALES
YACIMIENTOS PETROLIFEROS FISCALES
DESTILERIA LUJAN DE CUYO
LICITACION PUBLICA 70-Nº 214
ADQUISICION DE EMPAQUETADURAS VARIAS.
APERTURA, día 21 de setiembre de 1976, a las 8.30 horas.
LICITACION PUBLICA 70-Nº 215
ADQUISICION CAÑO DE ACERO AL CARBONO, SIN COSTURA
APERTURA, día 10 de setiembre de 1976, a las 10 horas.
LICITACION PUBLICA 70-Nº 216
ADQUISICION ANILINA AZUL PARA UTILIZAR EN HIDROCARBUROS.
APERTURA, día 22 de setiembre de 1976, a las 10 horas.
LICITACION PUBLICA 70-Nº 217
ADQUISICION DE ELECTRODOS.
APERTURA, día 22 de setiembre de 1976, a las 9 horas.
LICITACION PUBLICA 70-Nº 218
ADQUISICION EQUIPOS ELECTROBOMBAS.
APERTURA, día 23 de setiembre de 1976, a las 9 horas.
VALOR DE LOS PLIEGOS $ 20,00 (PESOS VEINTE), cada uno.
NOTA - La apertura de las Licitaciones y la compra de pliegos de las mismas, en Administración Destilería Luján de Cuyo (COMPRAS Y CONTRATACIONES), en días hábiles de Lunes a Viernes, de 8 a 12 horas.
23|7|F|24174|27|8

Ministerio de Economía
Corporación de Empresas Nacionales
Agua y Energía Eléctrica
EMPRESA DEL ESTADO
Administración Regional Cuyo
Llámase a LICITACIONES PUBLICAS para la adquisición de diversas prendas de vestir con destino al personal afectado a Sectores varios:

LICITACION PUBLICA Nº 12/76
Apertura: 15 de setiembre de 1976 a las 10 horas
Juego: pantalones, camisas y camperas para verano; guardapolvos para varón y dama, mamelucos enterizos; etc.

LICITACION PUBLICA Nº 13/76
Apertura: 15 de setiembre de 1976 a las 12 horas
Juego: pantalones, camisas y camperas para invierno; camisas, blusas, corbatas, etc.

LICITACION PUBLICA Nº 14/76
Apertura: 16 de setiembre de 1976 a las 10 horas
Juego: Chaquetas de tela impermeable con relleno de pluma de ganso y chaquetas de protección para usar sobre la de abrigo, pantalones de tela impermeable, mitones de cuero, pasamontañas, anorack y rompevientos.

LICITACION PUBLICA Nº 15/76
Apertura: 16 de setiembre de 1976 a las 11 horas
Botines tipo patria comunes y de seguridad, y borseguíes para alta montaña.

LICITACION PUBLICA Nº 16/76
Apertura: 16 de setiembre de 1976 a las 12 horas
Zapatos de seguridad con puntera de acero, zapatos horma americana y tipo "mocasín" para dama.
Pliegos e informes: Sección Compras - Avda. San Juan 470 - Ciudad - Mendoza.
Valor de cada pliego: Cien Pesos ($ 100).
23|8|F|23853|27|8

MINISTERIO DE ECONOMIA
Corporación de Empresas Nacionales
YACIMIENTOS PETROLIFEROS FISCALES
Administración Mendoza
LICITACION PUBLICA
AM. N. 1.307
Construcción desvío férreo en Playa de Almacenes - Malargüe - Administración Mendoza
Apertura: Día 10 de setiembre de 1976, a las 11.30 hs., en calle Salta 672 - Godoy Cruz - Mendoza.
Valor del Pliego. Doscientos Pesos ($ 200.)
25|8|F|23218|29|8

MINISTERIO DE ECONOMIA
CORPORACION DE EMPRESAS NACIONALES
Yacimientos Petrolíferos Fiscales
ADMINISTRACION MENDOZA
Licitación Pública
AM. Nº 1308
Proyecto completo provisión y montaje de Una Planta Generadora de Vapor NR 1 T Tupungato Administración Mendoza. Apertura: Día 16 de Setiembre de 1976 a las 9 horas en calle Salta 672, Goloy Cruz, Mendoza. Valor del Pliego $ 200.
23|8|F|17593|31|8-D

ESTABLECIMIENTO LA COLINA
Bodegas y Viñedos GIOL E.E.I.C.
SAN RAFAEL — MENDOZA
Llama a LICITACION PUBLICA para el día 14 de setiembre de 1976, a las 10 horas, por la venta de:
147.600 Kg. Ciruelas Desecadas
33.280 Kg. Duraznos Desecados
2.850 Kg. Damascos Desecados
La apertura de los sobres se llevará a cabo en División Compras y Suministros, Callao 300 - San Rafael - Mendoza, lugar donde se podrá recabar información y retirar los pliegos de condiciones en días hábiles y en horarios de 8 a 12 y de 14 a 18.
Nos reservamos el derecho de aceptar o rechazar total o parcialmente las ofertas recibidas.
LA EMPRESA
26|8|F|2331|27|8

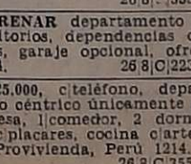

Arriendos y Cambios

A PROPIETARIOS alquilen por intermedio de Carlos E. Barrera Oro y Juan P. Landart, le garantizamos muy buenos inquilinos y estamos asesorados por abogados prestigiados del foro local en el aspecto legal. Mitre 1378 Ciudad. Tel. 257726.
1|8|F|94207|31|8

A PROPIETARIOS ahorren alquilando por nuestro intermedio, confeccionamos y sellamos contrato completamente gratis. Máxima garantía T. 254647.
22|8|F|97230|29|8

MINISTERIO DE ECONOMIA
Corporación de Empresas Nacionales
Yacimientos Petrolíferos Fiscales
DIVISIONAL MENDOZA
LICITACION PUBLICA
Nº 135/76
Llámase a LICITACION PUBLICA para efectuar la reparación de una báscula marca Bianchetti de 120 toneladas y una báscula marca Latorre de 60 toneladas instaladas en Planta de Almacenaje Luján de Cuyo - Mendoza.
La apertura se realizará en las Oficinas de Divisional Mendoza, sita en Avda. San Martín Nº 650, Mendoza, el día 2 de Septiembre de 1976, a las 11 horas. Pliego de condiciones en venta, en el domicilio mencionado precedentemente. Valor del Pliego: $ 100.- |CIEN PESOS.
19|8|F|90195|28|8

AVISOS CLASIFICADOS

(Viene de la Pág. anterior)

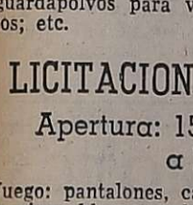

Pensión y Piezas Amobladas

ALOJAMIENTO matrimonio solo o personas a compartir. Entre Ríos 553. 25|8|T|9033|26|8

ALQUILO habitación en casa familia. Emilio Jofré 332. Ciudad. Tel. 246043.
26|8|C|324|28|8

ALOJAMIENTO habitación amoblada a la calle para 3 personas y otra interna muy céntrico. Avenida España 655.
26|8|270|26|8

ALQUILO habitaciones amobladas con derecho cocina y teléfono. Federico Moreno 1348.
26|8|C|241|26|8|D

ALQUILO piezas y cocina. Julio A. Roca 409, Ciudad.
26|8|C|317|26|8

ALQUILO habitación señoritas, derecho cocina centro, casa familia. San Martín 2117.
26|8|C|159|26|8

CASA de familia ofrece habitaciones a estudiantes y turistas. Teléfono 220892.
25|8|C|867|26|8

DOY hospedaje económico. Amengual 1534. V. Hipódromo. G. Cruz. 25|8|C|886|27|8

DISPONGO habitación amoblada con teléfono. Francisco de la Reta 945. San José.
26|8|C|241|26|8|D

HOGAR privado de ancianos, Atención completa $ 7.500 mensuales. P. Mendocinas 778. Teléfono 242979. 24|8|C|645|26|8

ALQUILO departamento antisísmico, metros calle Roca, 2 dormitorios, dependencias, cochera. - 2.000.000 mensuales. J. F. Moreno 1575. 25|8|F|23696|26|8

ALQUILO salón céntrico, grande, escritorio, baño ideal agencia, depósito. - 3.000.000 mensuales. J. F. Moreno 1575.
25|8|F|23694|26|8

ALQUILO: Departamento céntrico, 2 dormitorios, teléfono, pesos 2.800.000. Andes. Dorrego 123. - 242917. 26|8|C|191|26|8

ALQUILO galpón Godoy Cruz, 200 m2. $ 15.000. Teléf. 215085, 16 20 hs. 26|8|C|195|26|8

ALQUILO Dpto. c|muebles, 2 dormitorios, etc. $ 30.000. Ponce. - 243068. 26|8|23018|26|8

ALQUILAMOS departamento céntrico estrenar 3 dormitorios 2 baños, dependencias, cochera, calefacción un año $ 360.000. local a la calle 50 m2. $ 40.000. Casa Bº Santa Ana 3 dormitorios $ 29.000. Godoy & Pelaia. 258543 - 251597. 26|8|F|23333|27|8

ALQUILO casa Santa Ana, 3 dormitorios, $ 26.000 y departamento Barrio Cano. Funes - Teléf. 216988. 26|8|C|358|26|8

ALQUILO casa Godoy Cruz, tres dormitorios, living comedor, cocina, dos baños, terraza. Montalto Inmobiliaria, Coronel Díaz 316. 26|8| |358|361|26|8|D

ALQUILO oficina céntrica 1 ambiente, baño. Montalto Inmobiliaria, Coronel Díaz 316.
26|8|C|358|359|26|8|D

ALQUILO salón y sótano céntrico p|30.000. Tel. 256769.
26|8|C|319|26|8

ALQUILO departamento pleno centro, 2 dormitorios $ 30.000, teléfono 259552.
26|8|T|09052|26|8

ALQUILAR urgente necesito casa o departamento. Adelanto hasta un año, teléfono 259552.
26|8|T|09051|26|8

ALQUILO oficina en 9 de Julio y Gutiérrez. Tratar en Patricias Mendocinas 844. Tel. 245997.
26|8|F|23032|26|8

ALQUILO salón con baño, patio, matrimonio solo. Montalto Inmobiliaria. Coronel Díaz 316.
26|8|C|358|359|26|8|D

COMPARTO dpto. céntrico señorita empleada. 250897.
26|8|C|315|26|8

CASA habitaciones amplias, 2 baños, radio céntrico necesita alquilar institución cultural directamente propietario. - Teléf. 244036. 26|8|F|23388|26|8

COMPAÑIA pertolera necesita casa de categoría para personal jerárquico a dueño directo, preferentemente en 5ª Sección o Godoy Cruz. Llamar 222255.
26|8|T|9036|26|8

CHALET tres dormitorios, escritorio, dos baños, living, comedor, garaje, sótano, departamento servicio, ofrezco. - 291304.
26|8|C|223|26|8

DPTO. 2 dorm., patio, muy céntrico y frontal. 45.000.000. Garibaldi 468. Tel. 243397.
26|8|C|235|25|8

A $ 60.000, para depósito, 1.100 mt. San José. Garibaldi 468.
26|8|C|235|25|8

A $ 35.000 Dpto. frontal, 2 dorm., dep. G. Cruz, amoblado. Garibaldi 468. 26|8|C|235|26|8

A $ 30.000, casa 3 dorm., dep., en Dorrego. Garibaldi 468.
26|8|C|235|26|8

A $ 20.000 oficina 2 ambientes, dep., céntrica. Garibaldi 468.
26|8|C|235|25|8

A $ 25.000 chalecito B|Trapiche, 1|comedor, 2 dormitorios, cochera, cocina c|artefactos. - Provivienda, Perú 1214.
26|8|C|355|26|8

A ESTRENAR departamento tres dormitorios, dependencias completas, garaje opcional, ofrezco. 291304. 26|8|C|223|27|8

A $ 25.000, c|teléfono, departamento céntrico únicamente para empresa, 1|comedor, 2 dormitorios c|placares, cocina c|artefactos. Provivienda, Perú 1214.
26|8|C|355|26|8

A $ 50.000 ofrezco oficina amplia, céntrica, teléfono. Garibaldi 468.
26|8|C|235|26|8

A $ 25.000 chalecito B|Trapiche, 1|comedor, 2 dormitorios, cocina c|artefactos, cochera. Provivienda, Perú 1214. 26|8|C|355|26|8

A $ 18.000 c|teléfono, s|Boulogne Sur Mer, frente Parque, 1|comedor, 1 dormitorio c|placard, coc. c|artefactos. - Provivienda. Perú 1214. 26|8|C|355|26|8

A $ 30.000 casa cerca Plazoleta Barraquero, 1|comedor, 2 dormitorios, c|comedor, patio c|2 habitaciones. - Provivienda. Perú 1214. 26|8|C|355|26|8

A PROPIETARIO alquilo urgente oficina o departamento pequeño. Teléf. 260462.
26|8|C|322|26|8

A - ALQUILE su casa, departamento, local, por nuestro intermedio. Cicchitti 247020, Aristides Villanueva 451.
26|8|C|338|26|8

A DUEÑO particular "busca" casa chica o varias habitaciones, ciudad o alrededores compr ría corto plazo. Jorge Calle 208. Ciudad. Tel. 242718. Horario comercio. 26|8|C|344|26|8

ALQUILO sobre Jorge Calle, Ciudad, galpón con casa, fuerza, teléfono. Total $ 750 m2. T. 255066.
25|8|C|862|26|8

DUEÑO alquila, barrio Bombal, dos dorm., grandes, uno chico tres baños, living comedor, teléfono. Con o sin muebles. Llamar de 9 a 11 hs. 242942.
26|8|C|53|26|8

DEPARTAMENTITO ciudad 2 habitaciones, cocina comedor, patio, $ 12.000, Urquiza 127, oficina 12. 26|8|C|335|25|8

DECLARACION Jurada, asesórese de tarde, en San Miguel 1482, Las Heras. 26|8|C|358|26|8

EN CALLE José Vicente Zapata, alquilo local para depósito, sin intermediarios. Tel. 220487.
25|8|C|899|26|8

EMPLEADO YPF desea alquilar casa chica o departamento, sin intermediarios pago hasta pesos 1.500.000. Llamar Tel. 222860.
26|8|C|305|28|8

FIRMA comercial necesita local muy céntrico 100 a 150 m2., con teléfono. Para sucursal. - Tel. 218283 - 250969.
26|8|C|176|27|8

GALPON moderno, céntrico, 300 metros cubiertos, con baño, ofrezco. - 291304.
26|8|C|223|27|8

LOCAL comercial, esquina con baño alquilo $ 55.000 Montevideo 299, (Esq. P. Mendocinas). Tel. 291694. 25|8|F|23298|26|8

MATRIMONIO sin hijo desea alquilar departamento preferencia amoblado. Marsella 1542. San José. Guaymallén por Mitre alt. 1500. 26|8|C|282|29|8

NECESITO arrendar residencial u hotel. Oferta sólo por escrito. Marsella 1542 San José, Guaymallén, Mendoza.
25|8|C|917|28|8

NECESITO alquilar casa o Dpto. de categoría, empresa petrolera. 243397. 26|8|C|235|26|8

NECESITO urgente alquilar Dpto. de un ambiente, céntrico, ofrecer al 243397, Inmobiliaria. Garibaldi 468. 26|8|C|235|26|8

NECESITO alquilar dos ambientes para oficina, preferible con teléfono, garantías satisfacción. - Sánchez. Teléfono 241867 - 251458.
26|8|C|199|28|8

NECESITO alquilar casas, departamentos, locales, galpones, amplias garantías. Sánchez. Teléf. 241867. 26|8|C|199|27|8

NECESITO alquilar casa o departamento 3 dormitorios, cochera, y dependencias servicio, adelanto 18 meses alquiler. Sánchez Teléf. 241867.
26|8|C|309|27|8

NECESITO local se adapte a Restaurante o Carrito Bar. Teléfono 220801. 26|8|C|295|26|8

NECESITO alquilar casa, departamento hasta 1.600.000 m/n. Teléfono 215576. 26|8|C|285|26|8

NECESITO alquilar galpón o salón de 80 a 150 metros cubiertos, cerca radio céntrico, preferiblemente con teléfono. Llamar: T. 216118, de 16 a 20 horas.
26|8|F|23111|26|8

NECESITO alquilar vivienda, mayores, todos trabajan, sin muchas pretenciones. Buenas garantías 255156.
26|8|C|335|25|8

RESIDENCIA señorial, diez habitaciones principales, tres baños y amplias dependencias. Alem 57. Tratar: Tel. 291207.
24|8|C|538|26|8

SIN INTERMEDIARIO departamento salones esquina, 12 de Octubre 1417. San José.
26|8|C|175|26|8

TECNICO YPF necesita alquilar departamento máximo 2 ambientes. 2 meses depósito y mes adelantado. Máximo 10.000. Teléfono 221289. 26|8|C|97|27|8

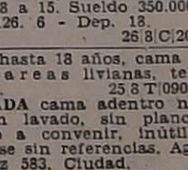

Servicio Doméstico Pedido

AA - EMPLEADAS hasta 950.000, con, sin retiro. Morón 284. Teléfono 291104. 23|8|C|388|27|8

A - EMPLEADAS necesito, buenos sueldos. - Agencia España 1683. Teléfono 259168. 23|8|C|671|27|8

A - EMPLEADA cama adentro para matrimonio. Nicolás Avellaneda 325. Ciudad. 24|8|T|8913|26|8

A - EMPLEADA cama adentro entienda cocina, sin lavado ni planchado. Referencias. Teléfono 258585. 25|8|T|8973|26|8

A - EMPLEADA limpieza y cocina hasta 16 hs., con referencias. - Catamarca 22. 25|8|C|771|26|8

A EMPLEADA para 2 personas cama adentro $ 550.000. Julián Barraquero 211. Ciudad.
26|8|C|170|26|8

A CHICA medio día limpieza con referencias, buen sueldo. Agustín Alvarez 553. Ciudad.
26|8|C|173|26|8

A EMPLEADA cama adentro, 3 mayores, hay cocinera, excelente sueldo. Belgrano 1194
26|8|C|265|27|8

A EMPLEADA de 8 a 18.30. San Juan 1238 3er. piso, departamento 21. 25|8|T|09059|26|8

A. NECESITO empleada servicio doméstico de 8 a 16 con experiencia y referencias Buen sueldo, Emilio Civit 624, San José. teléfono 259209.
26|8|T|09046|27|8

A EMPLEADA servicio doméstico, entienda niños, cama adentro. 9 de Julio 1527.
26|8|C|318|26|8

A EMPLEADA para matrimonio solo de 8 a 15. Sueldo 350.000. Espejo 126. 6 - Dep. 18.
26|8|C|201|26|8

CHICA hasta 18 años, cama adentro, tareas livianas, teléfono 222163. 25|8|T|09042|25|8

EMPLEADA cama adentro necesito, sin lavado, sin planchado. Sueldo a convenir, inútil presentarse sin referencias. Agustín Alvarez 583. Ciudad.
25|8|C|17|26|8

EMPLEADA servicio doméstico que entienda comida sencilla, cama adentro, sin lavado ni planchado con referencias, sueldo pesos 8.000. Tratar Suipacha 380 Cdad.
26|8|C|307|2 |3

EMPLEADA todo servicio cama adentro necesito Catamarca 525.
26|8|C|312| |8

EMPLEADA servicio doméstico necesito cama adentro con referencias. Liniers 602, Godoy Cruz.
26|8|F|2305|0|2|9

EMPLEADA cama adentro entienda niños, hay otra, buen sueldo. Primitivo de la Reta 923 planta baja, Ciudad
26|8|C|297|26|8

EMPLEADA cama afuera con recomendación. Av. España 11|8 3º A.
26|8|C|256|26|8

EMPLEADA con referencias y documentos, mayor de 23 años de 8 a 19 hs., tratar de tarde, Rivadavia 871. Godoy Cruz.
26|8|F|23011|28|8

JOVENCITA hasta 25 años c|adentro necesita matrimonio joven, todos los quehaceres sin cocina. Tel. 292038 desde 9.30 hs.
26|8|C|53|25|8

LIMPIEZA, cama adentro, sin lavado ni planchado. Corta familia, buen sueldo. Alpatacal 1267, T. 218442. 25|8|C|947|26|8

NECESITO mucama con referencias y otra, cocina sencilla, sueldo $ 600.000 a $ 1.000.000. Teléfono 227791. 26|8|T|09061|26|8

NECESITO empleada con cama adentro. Martínez de Rosas 1728 teléfono 257387. Mendoza.
26|8|C|288|26|8

NECESITO empleada cama adentro tratar en Alem 1242 de Dorrego. 26|8|C|200|26|8

NECESITO empleada. San Lorenzo 208. 4to. Piso B.
26|8|C|88|26|8

NECESITO empleada con o sin retiro. Francisco Alvarez 1536, Dorrego. 26|8|T|09057|2 |3

PARA limpieza, cama adentro, buen sueldo, referencias. Tel. 245906. Paso de los Andes 720 - Cdad.
24|8|C|703|26|8

URGENTE empleada con cama adentro se necesita, buen sueldo. Bº de Sanidad. Manzana I. Ca a 29 Micro 15. 24|8|T|8916|26|8

OFRECIDOS

A - EMPLEADAS seleccionadas. - Agencia España 1683. Seriedad Garantía.Teléfono 259168.
23|8|C|671|27|8

A MORON 234, solicite empleadas seleccionadas, garantizadas. Consulte. Tel. 291104. 23|8|C|388|27|8

A EMPLEADA con retiro y cama adentro otra por horas. 247364.
26|8|C|313|26|8

AGENCIA Lourdes ofrece. Baby Sister de habla inglesa, cocinera y mucama. Teléfono 227791.
26|8|T|09060|26|8

SRA. lavar y planchas. Pellegrini 726. G. Cruz. 25|8|C|890|26|8

Zanabria y Salas ya son de Boca

ROSARIO, 25. (Télam) — Mario Nicasio Zanabria y Jorge Rodolfo Salas, futbolistas de Newell's Old Boys, fueron transferidos hoy al club Boca Júniors en 15 y 4 millones de pesos, respectivamente.

La operación la concretaron telefónicamente, este mediodía, los dirigentes Armando Botti (Newell's) y Alberto Armando (Boca).

En cuanto al atacante boquense Hugo Paulino Sánchez no entró en estas tratativas, pero dirigentes de la entidad rosarina anunciaron que igualmente será adquirido, independientemente de esta operación.

Zanabria y Salas viajarán mañana a Buenos Aires acompañados por el gerente de Newell's Hipólito Parodi, a efectos de ser sometidos al correspondiente examen médico.

Se impuso Vilas

BROOKLINE (Massachusetts), 25 (UPI). — El argentino Guillermo Vilas, que acaba de ganar el torneo abierto de Canadá, logró superar hoy un mal comienzo para vencer al francés Jean Haillet, por 6-3, 6-4, en cotejo correspondiente a la primera rueda del campeonato de tenis profesional de Estados Unidos.

Por su parte, el mexicano Raul Ramírez, sexto en el ránking preliminar, no tuvo mayores problemas en vencer al checoslovaco Frantisek Pala, 6-3, 7-5, en partido correspondiente a la segunda ronda del certamen.

Haillet quebró el saque de Vilas dos veces y se puso en ventaja por 3-0 en el primer set. Pero Vilas, tercero en el ránking preliminar, se recuperó y cobró seis games seguidos para ganar el set. El segundo set estaba igualado 4-4, pero Haillet tuvo problemas en el noveno game y nuevamente se impuso Vilas.

Entretanto, el italiano Paolo Bertolucci derrotó sorpresivamente al español Manuel Orantes, por 6-4, 6-4. Orantes, que estaba cuarto en el ránking preliminar, se presentó a jugar padeciendo una lesión muscular en el brazo y el propio Bertolucci reconoció que "Manuel jugó hoy a un cincuenta por ciento de su nivel normal".

Otra derrota sorpresiva fue la sufrida por el italiano Corrado Barazzutti a manos del australiano Mark Edmondson, por 7-6, 6-2.

El italiano Adriano Panatta, quinto en el ránking preliminar, no tuvo dificultades en pasar a la tercera ronda del certamen, al arrollar por 6-2, 6-0 al boliviano Ramiro Benavides.

En otros partidos de la segunda ronda, el español Juan Gisbert cayó frente al norteamericano Brian Gottfried, 6-3, 6-1 y el polaco Wojtek Fibak batió al estadounidense Bill Scanlan, 6-1, 4-6, 6-4.

Olímpicos: enorme déficit

MONTREAL, 25. (Télam). (AFP). — El déficit de los Juegos Olímpicos fue estimado hoy en 905 millones de dólares por el presidente de la Dirección de Instalaciones Olímpicas, Claude Rouleau, al presentar su informe ante la comisión parlamentaria de Quebec.

El plantel de Boca se oxigena en la playa

BUENOS AIRES, 25 (NA) — El plantel de futbolistas de Boca Júniors partió esta mañana con destino a la ciudad de Mar del Plata donde permanecera por espacio de diez a quince días cumpliendo con sesiones de oxigenación con miras al próximo campeonato Nacional.

El campeón metropolitano tiene previsto disputar una serie de tres partidos, el primero de los cuales sería contra el titular marplatense, Aldosivi, que también está clasificado para el próximo Nacional.

Luego se presentaría en las ciudades de Tandil y Bahía Blanca con equipos a designar.

Ademas del director técnico Juan Carlos Lorenzo, del preparador físico Jorge Castelli y de los asistentes, viajaron los siguientes jugadores: Gatti, Eurtovoy, Pernía, Ovide, Mouzo, Sá, Gutiérrez, Tesare, Ribolzi, Suñé, Benítez, Felman, Mastrángelo, Veglio y Taverna.

No integran la comitiva los jugadores Alberto Tarantini y Carlos María García Cambón, por encontrarse el primero con una afección hepática y Cambón porque quedó en Buenos Aires a la espera de novedades en torno a su transferencia al extranjero.

La llegada

MAR DEL PLATA, 25 (N. A.). — El plantel de futbolistas de Boca Júniors arribo este mediodia aquí para iniciar una breve pretemporada con miras a su participación en el próximo campeonato Nacional.

El campeón Metropolitano de fútbol llegó a esta ciudad por vía férrea en las primeras horas de esta tarde y enseguida se alojó en un hotel céntrico.

Los futbolistas no realizaron hoy trabajo físico alguno y muchos de ellos aprovecharon para hacer compras en la zona céntrica.

Pudo saberse que Boca Júniors se medirá con Aldosivi, último campeón marplatense y clasificado también para el próximo nacional, el 1º del mes próximo en el estadio San Martín de esta ciudad, en partido de carácter amistoso.

Los boquenses permanecerán aquí por espacio de doce a quince días y probablemente jueguen también en Tandil y en Bahía Blanca.

Los "Rojos" y Español de México en Caracas

CARACAS, 25 (Télam-Especial). — Independiente de la Argentina y Español de México disputarán mañana por la noche en el estadio Olímpico de esta ciudad, el primero de los dos cotejos finales de la Copa Interamericana, edición 1975.

El equipo dirigido por Omar Pastoriza, ganador del cetro en 1973 y 1974, tratará de rehabilitarse luego de sus fracasos, tanto en la Copa Libertadores de la presente temporada como en el último certamen oficial argentino.

Atlético Español, quien interviene por primera vez en este evento, de ganar, tendrá un halago extra, ya que habrá quebrado la hegemonía mantenida por los equipos argentinos, que se impusieron en las cuatro ediciones anteriores.

En los cálculos previos aparece como amplio favorito Independiente, por su indudable mayor experiencia a nivel internacional y por las destacadas figuras que integran su equipo, entre quienes se destacan, por sus antecedentes, el uruguayo Pavoni, el peruano Percy Rojas y los argentinos Bochini y Bertoni.

Luque seguirá

BUENOS AIRES, 25 (Télam) — "El centrodelantero Leopoldo Luque proseguirá en River Plate hasta que concluya su contrato. Sabemos que se echó a rodar el rumor de que lo canjearíamos por Daniel Astegiano, de Independiente, pero eso es totalmente falso".

La selección juvenil igualó con Platense

BUENOS AIRES, 25 (Télam). — Sin abrir el tanteador igualaron esta tarde, en cancha de Platense, en partido amistoso, el primer equipo local y la selección juvenil argentina, que se está preparando para intervenir en las eliminatorias para el mundial de la especialidad a realizarse en Túnez en setiembre de 1977.

La formación de los equipos fue la siguiente:

Platense: De Virgilio, Rivero, Chiappe, Pilla, Gianetti, Roa, Morelli, Pérez, Orlando, Pavón y Ulrrich.

Selección Juvenil: Vijande; López, Caramutto, Fustani, A. Delgado; Ramos, Alves, Luna, E. Delgado, Pérez y Teglia.

Cambios: en el segundo tiempo, Torres por de Virgilio, Pipastrelli por Rivero, Meneghetti por Pilla, Barreras por Gianetti, Bernabitti por Roa, Pasuchi por Morelli, Petti por Pérez, Marrero por Orlando y Lucero por Ulrrich, en Platense; en la Selección Juvenil ingresaron Lazzarini por Vijande, Garecca por Pérez, Quiroga por Luna y González por Teglia.

Incidencias: a los 18 minutos del primer tiempo Vijande (SJ) contuvo un penal ejecutado por Pérez (P).

El elenco nacional volverá a adiestrarse mañana por la tarde en Unión Obreros y Empleados Municipales y el viernes realizará otro encuentro de práctica contra la tercera de Huracán, en lugar a designar.

El viaje del plantel hacia Corea del Sur, donde efectuará una serie de presentaciones amistosas, está previsto para el 5 del mes próximo.

Volvió River tras la decepcionante gira

BUENOS AIRES, 25 (NA). — Imprevistamente regresó el plantel de River Plate a Buenos Aires luego de realizar una breve gira cuyos resultados fueron decepcionantes puesto que de cuatro partidos sólo ganó uno, empató otro y perdió los dos restantes.

El equipo millonario, que regresó anoche, debía jugar el domingo próximo en Quito contra el de Liga Universitaria, pero al ser cancelado dicho cotejo se resolvió el inmediato regreso a Buenos Aires.

En el curso de la gira River se impuso al Barcelona de Guayaquil por un gol a cero, empató sin goles con el Independiente Santa Fe de Colombia y cayó frente al seleccionado peruano y el Atlético Nacional de Medellín por 2 a 1 y 1 a 0, respectivamente.

Los jugadores "Millonarios" a excepción de Luque y Fillol que retornaron con lesiones leves, retornará a los entrenamientos mañana a las 9.30.

Pavoni intransferible

ROSARIO, 25 (NA). — "El zaguero central José Luis Pavoni es intransferible para el fútbol argentino", señaló el titular de Newell's Old Boys, contador Armando Botti, con relación al pedido formulado por el Racing Club de Avellaneda para adquirir al futbolista.

LINDOR COVAS

por WALTER CIOCCA

CORREO ARGENTINO Mendoza
Concesión Nº 47/Dto. 8º
Franqueo a Pagar
Concesión Nº 228
Tarifa Reducida

LOS ANDES

MENDOZA — Jueves 26 de Agosto de 1976

Año XCIV — Núm. 31.377

Perú visita hoy al campeón Independiente

Gran atracción por el match en cancha "Azul"

Mendoza futbolística se apresta a vivir una de sus grandes jornadas. Es que esta noche, a partir de las 20.30, se presentará la selección nacional de la República del Perú enfrentando al flamante campeón de la Liga Mendocina de Fútbol, Independiente Rivadavia, en partido que cuenta con el auspicio del Círculo de Periodistas Deportivos. De esta manera nuestra provincia sigue gozando de espectáculos de jerarquía, en los últimos días iniciados con la presentación del afamado conjunto de Talleres de Córdoba y a continuación las de Independiente de Avellaneda ante Godoy Cruz y Racing Club con San Martín. En éstos tres partidos se notó que el público mendocino se mostró un tanto reticente para apoyar en forma masiva la presentación de conjuntos de jerarquía. Y si Mendoza "grande". De lo contrario cundirá el desánimo y habrá de conformarse con presenciar "partiditos" de entrecasa sin ningún interés y atractivo popular.

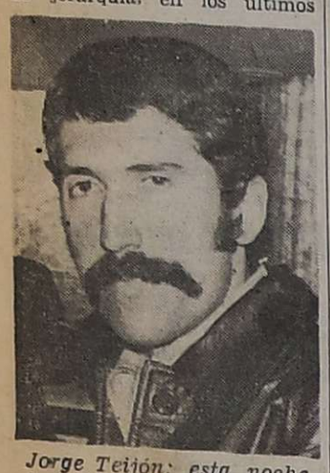

Jorge Teijón: esta noche lucirá los colores de Independiente Rivadavia ante Perú. Será sometido a prueba.

Eduardo Miguel Méndez, incorporado como refuerzo de los "Azules". Un jugador de sobradas condiciones.

La selección del Perú llega a Mendoza con el propósito de afiatar sus líneas en procura de conseguir un gran equipo con miras a las eliminatorias del mundial. Los incaicos deberán enfrentar, a partir de febrero próximo, a las selecciones de Chile y Ecuador, para conseguir una plaza en el magno certamen.

Nuestro público conoce a dos figuras de su plantel. Al arquero Humberto Ballesteros, un argentino nacionalizado peruano, que custodiara la valla de River Plate en la época de Amadeo Carrizo. Y el zaguero Julio Meléndez Calderón, de reconocida trayectoria en Boca Júniors de la Capital Federal. Además integra el equipo "Cachito" Ramírez, conocido como el "Pelé peruano".

Ante tan calificado conjunto, Independiente Rivadavia ofrecerá su ya capacitado elenco y algunos elementos de refuerzos, entre los que se doza será subsede del campeonato mundial de 1978, ya es hora que nuestro público tome conciencia de ello y ratifique con su presencia tamaña distinción.

Esta noche es precisamente, una de las grandes ocasiones de mostrarle al país que Mendoza es una plaza fuerte futbolísticamente y que esa condición no se encuentra "inflada". El público mendocino, por otra parte, debe dar el apoyo a las instituciones que hacen un esfuerzo económico por defender todo esto e imponer el menciona el tucumano Teijón, con últimas actuaciones en Córdoba. También debutará Alberto Hita.

La delegación peruana viene acompañada de periodistas que visitarán también las obras del mundial 78. El arribo a Mendoza está previsto para hoy, a las 14.45, vía Austral, desde Córdoba. Se alojará en el Hotel La Micela.

Alberto Martín Hita: debutará hoy en Independiente Rivadavia. Se concretó su pase por Eusebio Ibáñez a Ferrocarril Oeste.

Citación

Independiente Rivadavia informó que ha citado a los integrantes de la séptima para las 16 y a la octava a las 17.30, para actuar de preliminar en forma oficial ante Palmira.

Además los controles y taquilleros deberán hacerse presentes en el club, a las 16.

Los precios

Los precios de las entradas para esta noche son los siguientes: populares, $ 250 (socios 150); platea numerada, $ 400 (los socios con platea vitalicia y anual, deberán pasar por secretaría a retirar un cupón por valor de $ 200). El socio común abonará $ 400 y damas, menores y conscriptos, $ 100.

Habrá venta anticipada de entradas en los locales del Automóvil Club Argentino, Los Ases, Oficina de Cobranzas y secretaría del club.

Se informó además que no habrá entradas de favor. Los carnets de libre acceso otorgados por el Círculo de Periodistas Deportivos y Liga Mendocina de Fútbol serán reconocidos como siempre, pero sus poseedores deberán retirar de la secretaría "Azul" una tarjeta para ingresar al estadio. Los periodistas que concurran en función de trabajo, serán provistos de una credencial especial, en los distintos medios de difusión.

Los planteles

Independiente Rivadavia: Montilla; Vergara, Millán, Mémoli, Bazán, Sartirana, Palavecino, Teijón, Molina, Velázquez, Hita, Guerrero, Gutiérrez, Garín, Chavero, Alvaro, Méndez y Jorge Pereyra.

Director técnico: Mario Imbelloni.

Selección de Perú: Carranza, Cueto, Díaz, Duarte, González, Larrosa, Laguna, Meléndez, Nayra, Palacio, Parraga, Quesada, Salguero, Trigueros, Velázquez, Zuluaga, Ballesteros, Ojeda y Ramírez.

Director técnico: Alejandro Heredia.

Arbitro: Orlando González.

Hora: 20.30.

Cancha: Independiente Rivadavia.

Esta tarde Argentino recibe a Dep. Maipú

Finalizará hoy el campeonato oficial de la Liga Mendocina de Fútbol, con la disputa del encuentro entre Atlético Argentino y el Deportivo Maipú. El partido se llevará a cabo en el estadio de los "Albicelestes", a partir de las 16.

Para los locales el partido sólo es un compromiso para cumplir con el fixture. En cambio el Deportivo Maipú irá a la lucha en procura de conseguir, por lo menos, un empate. Ese en forma definitiva la sombra del descenso que le ronda desde hace ya muchas fechas. Los "Cruzados" poseen en la actualidad 18 puntos y Huracán Las Heras y Boca Júniors, que ya finalizaron su actuación en el certamen, también cuentan con esa cantidad de puntos. Es decir que "Xeneises" y "Rojinegros" ya están seguros para el punto le permitiría despejar rinir el acompañante de A Talleres a primera división. A ellos se les sumaría el portivo Maipú en caso de perdidoso esta tarde en su promiso con los de San Juan.

Como se puede apreciar importancia del partido fundamentalmente en la ción de los "Cruzados" por varse del descenso. Los actuarán con un elenco emergencia, en procura guardar los titulares para domingo, en que disputarán partido revancha con Huracán de Comodoro Rivadavia por Regional.

Albino Ferrari: reaparecerá esta tarde en la punta izquierda del ataque del Deportivo Maipú.

Los árbitros

El partido de primera entre Argentino y Maipú, a partir de las 16, será controlado por Ernesto Antiga. El preliminar de cuarta, desde las 14, por Rodolfo Orquera.

Los equipos

Atlético Argentino: Lencinas; Aciar, Maza, Marlia y Roberto García; Domínguez, Norberto García y Montalto; Francisco Ibáñez, Aguirre y Rudaverta.

Director técnico: Aroldo Cantenova.

Deportivo Maipú: Bertolo; Averza, Romano, Hernández y Pereyra; Garro, Galeassi y Pallazzo; Sperdutti, Laménddola y Ferrari.

Director técnico: Hardan Cori.

Novedades del fútbol

Rescindió contrato a su DT Godoy Cruz

Alberto Hita ya es de los "Azules"

Quedó confirmado ayer el anticipo que dimos en la edición del domingo acerca del alejamiento del director técnico de Godoy Cruz, señor Pastor Acosta Barreiro. Como se recordará aquel tuvo durante la semana pasada problemas con los directivos del "Expreso" y, como culminación de todo un lamentable proceso, se negó a dirigir el plantel en oportunidad del partido con Independiente de Avellaneda y se ausentó a San Juan. Debido a ello, se informó, las autoridades de Godoy Cruz debieron recurrir a último momento a los servicios de Orlando Cipolla, técnico de las inferiores, quien, ahora, proseguirá interinamente al frente del equipo.

Se hizo saber ayer en el club Godoy Cruz que la comisión directiva, por unanimidad, resolvió en su última reunion rescindirle el contrato a Acosta Barreiro, debido a la actitud asumida por éste.

Torneo de los "4"

Conocida la resolución de la Liga Mendocina de Fútbol de dar comienzo a este fin de semana el petit torneo de los "Cuatro", los clubes participantes han intensificado su preparación, teniendo en cuenta la magnitud del certamen, que como se sabe, el ganador representará a Mendoza el año venidero en el torneo Regional de Fútbol.

En Godoy Cruz la asistencia fue perfecta, incluso los jugadores Eduardo Miguel Méndez y Jorge Osvaldo Pereyra, que no fueron de la partida por tener que jugar hoy como refuerzos para Independiente Rivadavia frente a la selección peruana. No hay lesionados y el equipo para el sábado contra Gimnasia y Esgrima será el mismo que le ganó a Independiente de Avellaneda por 3 tantos a 2. Es decir saldrán con Pedone; Germán Pereyra, Rojas, Rossi y Berrios; Medina, Magallanes y Benítez; Paiva, Méndez y Jorge Pereyra.

San Martín, sin novedad

Debido a que Atlético San Martín recién jugará la semana próxima frente a Argentino, los entrenamientos se han circunscripto a la faz física, sobre todo en circuito de velocidad. De todas maneras, hoy el plantel realizará una práctica liviana de fútbol, sin que se registren lesionados.

También se supo, que los jugadores Bazán, Palavecino y Molina, que actuarán como refuerzo para el Nacional, se incorporarán mañana a los entrenamientos, para una mejor adaptación al grupo "Albirrojo".

Variantes en Argentino

Atlético Argentino presentará variante en su formación para el compromiso del domingo frente a Huracán de Comodoro Rivadavia, en el partido revancha por el torneo Regional. No será de la partida, Raúl Rodolfo Zolorza, quien fue expulsado el domingo pasado. Su puesto será confiado al juvenil Norberto García, que completará la línea de volantes, con Fernández y Suárez.

Tampoco integrará el plantel el puntero Marcelino Valdez, por acusar un fuerte golpe en una de sus piernas. El médico le recomendó varios días de reposo absoluto.

El resto de los jugadores titulares, se encuentran en franca recuperación luego del regreso desde Comodoro. Ayer no practicaron y concurrieron a baños turcos, para un mejor relajamiento muscular.

La formación para el domingo será la siguiente: Ugliardi; Ruiz Pereyra, Pacheco y Maryllack; Fernández, Norberto García y Suárez; Levalle, Molina y Paratore.

Arregló Hita

Culminó felizmente la incorporación de Alberto Hita a Independiente Rivadavia. Como ya anticipamos la operación fue en trueque por Eusebio Ibáñez y una suma de dinero por parte de Ferro Carril Oeste a la entidad "Azul".

Hita integrará el plantel de hoy que jugarán con los peruanos.

En cuanto al popular "Chirola" Ibáñez, viajó a Buenos Aires para hacer lo propio con la institución de "Caballitos".

Pastor Acosta Berreiro y su alejamiento de la dirección técnica de Godoy Cruz. La comisión directiva, en su última sesión resolvió por unanimidad rescindirle el contrato, con motivo de negarse a dirigir frente a Independiente de Avellaneda.

Regresó Imbelloni

Ayer en horas de la tarde, regresó el director técnico del campeón, Mario Imbelloni, quien permaneció unos días en Buenos Aires por razones particulares. Imbelloni viajó acompañado por el jugador Alberto Hita, flamante adquisición de Independiente Rivadavia.

Interés por Jorge Pereyra

En círculos allegados a Independiente Rivadavia, trascendió que existe formal interés por lograr la contratación del puntero izquierdo de Godoy Cruz, Jorge Osvaldo Pereyra. Al parecer directivos de la institución del parque, ya habrían iniciado conversación para incorporarlo.

Viene Colón de Santa Fe

Informó el Club Atlético San Martín, que el domingo se presentará en su estadio el primer equipo de Colón de Santa Fe, en partido amistoso. El encuentro forma parte como preparación para el campeonato Nacional a iniciarse el 12 de setiembre.

Hoy, vóley en San Juan

SAN RAFAEL. — La Comisión de Voleibol dependiente de la Comisión Municipal de Deportes ha programado para hoy, a las 18.30, una reunión de voleibol, en la Secretaría de Deportes de la Municipalidad. En la oportunidad se considerarán los siguientes puntos: participación en el campeonato a realizar en San Martín y organización del Campeonato Sanrafaelino de Voleibol para equipos masculinos y femeninos, en el que podrán participar escuelas, colegios, facultades, institutos, parroquias, centros deportivos, etc., debiendo los interesados retirar las planillas de inscripción en la Secretaría de Deportes de la Municipalidad.

Afirmó Locche su retiro definitivo

"No subo más a un ring a combatir". La escueta pero terminante manifestación fue efectuada ayer al periodismo por Nicolino Locche, quien prometió ampliar los términos en una futura conferencia de prensa.

Tras su última pelea realizada en Bariloche, "el intocable" había anticipado que en breve iba a adoptar una actitud definitiva respecto a la prosecución o no de su carrera.

En aquella ocasión había dejado traslucir que se avecinaba su retiro al señalar que se sentía cansado del agotador trajín que suponen los entrenamientos previos a los combates.

Pelota a paleta

Hoy, a las 22, en Villa Emilia, se hará una cena de despedida a Daniel Espósito, Carlos Tello y Claudio Arenas, quienes representarán a Mendoza en el torneo Argentino de Pelota a Paleta. El certamen se hará del 4 al 11 del mes próximo en Buenos Aires.

Al mencionado campeonato irá presidiendo la delegación mendocina, el señor Miguel Baccarelli.

Guía deportiva

Ajedrez

Finalizó el torneo interno en el club Regatas. Las posiciones finales fueron éstas: 1º) Fernando Vericat; 2º) Carlos Azorena; 3º) Roberto Yanzón y 4º) Carlos Colque.

Hóckey sobre patines

La segunda fecha del torneo mercantil de hockey sobre patines, se jugará hoy en el gimnasio del Barrio San Pedro, en San Martín.

A partir de las 21 jugarán Acumuladores Alcaraz vs. Minimercado Osvaldo y Creaciones Lilian's vs. Librería Pandy.

Natación

Se iniciará hoy el torneo "Provincial" de invierno en el natatorio del Club Mendoza de Regatas. La actividad comenzará a las 20.15 y cuenta con el auspicio del Centro Empleados de Comercio.

Fútbol

Se disputará el domingo la segunda fecha del torneo de la Liga Lasherina de Fútbol, con este detalle: Zona "A", Farmacias Mendocinas vs. La Juventud; 1º de Mayo vs. La Riojana; Resguardo Mathieu vs. Matienzo; Zona "B", Juventud Unida vs. Nápoles; San Agustín vs. Honor y Patria; Pellegrini vs. La Cumbre; Interzonal, Anaghino vs. Cieneguita.

Farmacias de turno en la región de Cuyo

Provincia de Mendoza

Capital. — Hasta las 24: "El Mercado', Las Heras 301, Tel. 256638; "Modelo", Martín Zapata 302, Tel. 217070; "Fratea", Videla Correas 402, Tel. 214896. Día y noche: "Independencia", Rivadavia 426, Tel. 244186; "Libertad", Juan B. Justo 701, Tel. 214022; "San Jorge", Garibaldi 83, Tel. 243652.

Policlínico Fleming. — Teléfonos: 241810 y 245792.
Hospital Central. — Teléfonos: 248600, 240063 y 245287.
Hospital Emilio Civit. — Teléfonos: 250000 y 216320.
Hospital Ferroviario. — Teléfono: 252600.
Hospital El Carmen. — Teléfonos: 220279 y 220803.
Servicio Sacerdotal Nocturno. De 21.30 a 6.30, Tel. 255654.
División Bomberos. — Teléfono: 244888.
Comando Radioeléctrico de la Policía. — Tel. 244444.

Godoy Cruz. — Hasta las 24: "Santa Rosa", Colón 901, Tel. 223151; "Fátima", Perito Moreno 1402, Tel. 222609; "Del Puente", San Martín 768, Tel. 223305. Día y noche: "Godoy Cruz", Rivadavia 499, Tel. 220372; "Sandino", Paso de los Andes 1302, Tel. 222203; "Parque", Revolución de Mayo y Bolívar, Tel. 223922.
Las Heras. — Hasta las 24: "Moyano", San Martín 299, Tel. 214376. Día y noche: "Del Valle", Doctor Moreno 2205, Tel. 217568.
Guaymallén. — Hasta las 24: "La Terminal", Bandera de los Andes y Lavalle, Tel. 259035; "Santa Ana", Pedro Molina 925, Tel. 259197; "Nihuil", Godoy Cruz y Félix Suárez, Villa Nueva, Tel. 260892. Día y noche: "Mignani", Dorrego 1000, Tel. 292442; "Cabildo", Cabildo 493, Tel. 260069, Barrio Santa Ana; "Santa Marta", Carril Nacional 6500, Rodeo de la Cruz; "Bermejo", Carril Bermejo s/n., Tel. 260209.
San Martín. — Hasta las 24: "Libertad", Balcarce 333, Tel. 21510. Día y noche: "Del Carmen", 9 de Julio 475, Tel. 21096.
Luján de Cuyo. — Día y noche: "Pasteur", San Martín 1169, Tel. 980623.
Maipú. — Día y noche: "Ozamis", San Martín 11, Tel. 972054.
Gutiérrez. — Hasta las 24: "Berra", Ozamis 471, Tel. 972605. Día y noche: "Seguí", Maza 213, Tel. 972305.
Junín. — Día y noche: "Del Carmen", Mitre 256, Tel. 33.
Rivadavia. — Día y noche: "Lamadrid", Lamadrid 623.
La Paz. — Día y noche: "Cuesta", Sarmiento y San Martín, Tel. 21.
Tunuyán. — Día y noche: "Sáenz", San Martín 970, Tel. 2019.
Tupungato. — Día y noche: "San José", Belgrano 598, Tel. 8052.
Eugenio Bustos. — Día y noche: "Santa Teresita", San Martín 302, Tel. 3.
La Consulta. — Día y noche: "Luarca", San Martín 242, Tel. 11.
Santa Rosa. — Día y noche: "Santa Rosa", Ruta 7 s/n., Tel. 27. **Las Catitas.** — "San Andrés", Ruta 7 s/n.; "Las Catitas", Av. Eulalia Calderón s/n. **La Dormida.** — "La Ruta", Ruta 7 s/n.; "Del Pueblo", Av. Remo Falciani s/n., Tel. 22.
Villa Atuel. — Día y noche: "Lourdes".
San Rafael. — Día y noche: "Schestakow", Barcala 433, Tel. 22384; "San Rafael", Avellaneda 143, Tel. 22117.
General Alvear. — Día y noche: "Central", Bartolomé Mitre 668, Tel. 2996.
Malargüe. — Día y noche: "Malargüe", San Martín 354, Tel. 88.

Provincia de San Juan

Capital. — Hasta las 24: "Echagüe", Pedro Echagüe 202 Tel. 25353; "Huarpes", avenida Rioja 97 Sur, Tel. 26255; "Cejas", Esteban Echevarría 404, Sur; "Santa Bárbara", José Dolores 885. Día y noche: "Tucumán", avenida Rawson 802, Tel. 24937; "Valdivia", Arenales 946, Oeste; "Echegaray", General Acha 339 Sur, Tel. 23580; "Benavides", Mendoza 190 esquina Chubut; "Galeno".
Pocito. — Día y noche: "Riveros".
Caucete. — Día y noche: "Avenida".
25 de Mayo. — Día y noche: "Chirino", Av. San Martín y R. Barrera, Tel. 12.
Albardón. — Día y noche: "Albardón".
Jáchal. — Día y noche: "El Cóndor".

Provincia de San Luis

Capital. — Día y noche: "Santa Teresita", San Martín 862, Tel. 4756; "San Martín", San Martín 500, Tel. 2031; "Italia", Italia 1963; "San Francisco", Colón y Balcarce.
Ciudad de Mercedes. — Día y noche: "Lavalle", Pedernera 500, Tel. 2388; "Barrio Pringles", Hipólito Yrigoyen y Suipacha, Tel. 1471; "Santa Pau", General Paz y Doctor Zavala Ortiz, Tel. 1564.

Reunión del ciclismo

Celebró reunión de delegados de clubes afiliados a la Asociación Ciclista Mendocina, tratándose lo atinente al torneo cuyano a disputarse en San Juan el 4 y 5 de setiembre próximo.

A este respecto, se recibió una nota de la Asociación Sanjuanina, donde se invita a la entidad local como única representante de Mendoza.

En ese momento se hicieron presentes en la sede de la asociación el presidente de la asociación sureña, Alberto Manuel; secretario general, Eduardo José Tobares; prosecretario Jesús Morillas y el vocal, Aldo Jorge Sammito.

La representación sanrafaelina, hizo un planteo, sobre la actitud a tomar en caso de no dejarlos participar en el cuyano en San Juan, avasallando la reglamentación de los campeonatos cuyano aprobado el 14 de marzo de 1970, por las tres asociaciones cuyanas, lo que según dijo el señor Manuel, San Juan ha desconocido y aplicó una reunión realizada en San Luis en abril de este año, sin la concurrencia de San Rafael, por no haber sido invitada y el acta fue impugnada por el delegado por Mendoza, Juan Ibáñez que no estuvo de acuerdo a modificaciones introducidas.

Por esta misma causa, los delegados locales, estuvieron de acuerdo sobre el rechazo de los términos de la nota invitación cursada por San Juan, para el cuyano y solicitarle se aplique el reglamento en vigencia en todas sus partes.

Se fijó el 2 y 3 de setiembre próximo, para la realización del campeonato provincial de pista 1976.

La delegación sureña, anunció que en diciembre se hará disputar en la ciudad del Sur, un festival "monstruo" de ciclismo en ruta, para corredores de cuarta a primera, el que se hará anualmente.

Fútbol en San Rafael

SAN RAFAEL. — Dando comienzo a a décimosexta fecha del torneo oficial de fútbol, el sábado en cancha de avenida Mitre el líder del torneo, Huracán con San Luis.

El resto de la fecha se jugará el domingo con el siguiente programa de partidos: Villa Atuel en su cancha recibirá a Goudge; Las Paredes se medirá con Rincón del Atuel; en cancha de Huracán, Pedal será local frente a Monte Comán, y Constitución cotejará en cancha de San Luis con Atuel Norte. Todos estos partidos darán comienzo a las 16.

Primera "B"

Por el certamen de esta categoría el sábado se jugarán tres encuentros con los que llegará a su término el torneo clasificatorio de los equipos que entrarán al petit torneo de donde surgirá el campeón de la presente temporada y que además se adjudicará el derecho de intervenir el año próximo en el círculo superior. Cabe recordar que de cada zona se clasificarán para el referido certamen, los 3 primeros equipos.

Por la zona "A" ya son candidatos Quiroga y Cuadro Benegas, en tanto que la plaza restante está en juego entre El Tropezón y El Nihuil. En la restante zona El Porvenir ya está clasificado, en tanto que las otras dos plazas deberán disputarla entre Cuadro Nacional, La Llave y Las Malvinas.

Los partidos de este sábado son los siguientes: Balloffet recibirá a Los Claveles; San Martín enfrentará a Cuadro Benegas y El Porvenir a Calle Larga.

Nuevo precio de las entradas

A partir de este fin de semana aumentará el precio de las entradas para los partidos que organiza la Liga Sanrafaelina de Fútbol. La general costará pesos 100 y el seguro pesos 30.

Denuncia policial

La Liga Sanrafaelina de Fútbol ha radicado la correspondiente denuncia ante las autoridades policiales para que se investiguen irregularidades que se vienen cometiendo en la venta de entradas en partdos de primera división "A".

Los peruanos empataron con Talleres de Córdoba

CORDOBA, 25 (Télam). — Talleres y la selección peruana empataron con el marcador en blanco, en el encuentro amistoso de fútbol que disputaron esta noche aquí, en cancha del primero.

A pesar del intenso dominio que ejerció el equipo local, especialmente en el período complementario, no pudo superar el compacto vallado formado por los peruanos. La recaudación ascendió a 3.767.950 pesos ley.

Se jugó ante gran cantidad de espectadores en el estadio de Barrio Jardín de esta ciudad, bajo una suave, pero persistente llovizna, con cinco grados de temperatura.

Los actos previos programados por Talleres debieron ser suspendidos a raíz de las adversas condiciones climáticas. Por ello no se realizó un partido entre los estudiantes y residentes peruanos y un equipo denominado "Defensores de Talleres", como así tampoco los lanzamientos en paracaídas previstos.

Bajo las órdenes de José Faseta (Liga Cordobesa), los equipos se alistaron así:

Talleres: Quiroga; Ocaño, Galvan, Binello y Avellaneda; Ludueña, Oviedo y Valencia; Ramallo, Bravo y Cherini.

Selección Peruana: González Ganoza; Palacios, Meléndez, Salguero y Trigueros; Quesada, Duarte y Velázquez; Carranza, Larrosa y Neira.

MOTOS
ZANELLA
CEO 125 c.c.
$ 132.000
DESAFIO 180 c.c.
$ 149.800
GILERA
GINA 200 c.c.
$ 199.000
LIQUIDAMOS A MITAD DE PRECIO POR REDUCCION DE STOCK
CANTIDAD LIMITADA
VENTAS, UNICAMENTE CONTADO
ENTRE RIOS 142
26|8|F|23061|28|8A

A LOS SOCIOS DEL AUTOMOVIL CLUB ARGENTINO

EL ART. 5º DEL REGLAMENTO ELECTORAL ESTABLECE: "LAS NUEVAS AGRUPACIONES DE SOCIOS QUE SE CONSTITUYAN CON EL FIN DE PARTICIPAR EN LOS COMICIOS, DEBERAN SOLICITAR SU INSCRIPCION EN EL REGISTRO ELECTORAL CON 200 (DOSCIENTOS) DIAS DE ANTICIPACION AL MES QUE SE REALIZARA EL COMICIO ORDINARIO. LA COMISION DIRECTIVA HARA SABER MEDIANTE PUBLICACIONES LO DISPUESTO EN ESTE ARTICULO".

CONFORME AL MISMO, SE HACE SABER QUE EL 13 DE SEPTIEMBRE PROXIMO VENCE EL PLAZO PARA LA PRESENTACION DE SOLICITUDES DE INSCRIPCION EN EL REGISTRO ELECTORAL, PARA LAS PROXIMAS ELECCIONES A REALIZARSE EN EL MES DE ABRIL DE 1977.

Dr. LUIS PETRAGLIA
Secretario

Dr. CESAR C. CARMAN
Presidente

26|8|F|26|8|D

Nacional 76

Mar del Plata dio el mal ejemplo: aceptó

BUENOS AIRES, 25. (Télam). — El consejo directivo de la Liga Marplatense aceptó el ofrecimiento formulado por la AFA y dispuso que los equipos de Kimberley y San Lorenzo diriman en dos partidos, quién será el segundo representante de la ciudad (el restante es Aldosivi) en el certamen Nacional de fútbol.

El primero de los cotejos habrá de cumplirse mañana, a las 20.30 en el estadio General San Martín, en tanto que el segundo se efectuará el martes venidero, en el mismo horario y escenario.

Con anterioridad a la invitación a Mar del Plata, la AFA había realizado similar oferta a la Liga Cordobesa para que entre Belgrano e Instituto definieran la situación, pero ésta se negó y a la vez solicitó que la plaza la cubriera el ganador de un certamen del que debían participar todos los elencos de primera división provinciales.

Esta posición fue apoyada por la Liga Chaqueña, que felicitó a su colega por "defender la autonomía de decisiones".

Programa de radio y TV

Ofrecemos a continuación los programas de acuerdo con el detalle que nos han suministrado las respectivas teleemisoras.

Canal 7 - Mendoza

12.15 Chart de ajuste.
12.25 Apertura y santoral.
12.30 Actualísimo.
13.30 La mujer con Blackie.
15.00 Buenas tardes, mucho gusto.
16.30 El amor tiene cara de mujer.
17.15 El show de Los Tres Chiflados.
18.00 Festival.
19.00 El mundo de Calculín.
20.00 Crónica de un gran amor.
21.00 Noticiero 7.
21.15 Cosmos 1999.
23.00 Testimonios para guardar.
23.30 Los novatos.
0.30 Palabras para recordar - Secret. Medios Comunic.

Canal 9 - Mendoza

12.30 Noticiero en directo.
13.30 Almorzando con Mirtha Legrand.
15.00 Tiempo de vivir.
16.00 Dante.
16.30 Dibujos animados. Hoy: Servicio Secreto y Príncipe Planeta.
18.00 Montura negra.
18.30 Trampa de otoño.
19.00 El show del Capitán Piluso.
20.00 Premier estelar.
21.00 Noticiero Nueve.
22.00 Humor con Landriscina.
22.15 Hupumorpo.
23.30 Tiempo nuevo, con Bernardo Neustadt.

LRA 6 y LRA 34
Radio Nacional - Mendoza

6.00 Informativo
6.05 Por los senderos de la Patria.
6.30 Efemérides argentinas.
6.35 Por los senderos de la Patria.
7.00 El Santo Rosario.
7.10 Música para el amanecer.
7.30 Informativo (LRA Bs. As.).
7.45 Canciones de la ciudad.
8.00 Notas y música para usted.
9.00 Informativo.
9.05 Variedades musicales.
9.30 Boletín cultural.
9.35 Variedades musicales.
10.00 Informativo.
10.05 El mundo de la ciencia.
10.20 Estampa ciudadana.
10.30 Pasaporte a la música.
11.00 Informativo.
11.05 Danzas y cantares nativos.
11.30 El cofre de las melodías.
12.00 Informativo.
12.05 Concierto de mediodía.
13.00 Informativo (LRA Bs. As.).
13.15 Joyas de la música.
13.30 Boletín Gobierno de Mza. (Cadena Prov. de Emisoras).
13.35 Folklore en Nacional.
14.00 Informativo.
14.05 De nuestra discoteca.
14.30 Temas de películas.
15.00 Informativo.
15.05 Selección típica.
15.30 Música del país de los molinos.
15.45 Jazz.
16.00 Informativo.
16.05 El libro leído para usted.
16.20 Danzas argentinas.
16.30 Reflexiones.
16.35 Música de América.
17.00 Informativo (LRA Bs. As.).
17.15 Concierto de la tarde.
18.00 Informativo.
18.05 Tango y folklore.
18.30 Boletín cultural.
18.35 Ruta musical.
19.00 Informativo.
19.05 Efemérides musical.
19.30 Orquestas de melodías.
20.00 Informativo.
20.05 Solistas y conjuntos argentinos.
20.30 Escuela Superior de Música (UNC).
21.00 Informativo.
21.15 La sonata.
21.30 Concierto nocturno desde el teatro Independencia (UNC).
23.00 Simplemente... para recordar.
24.00 a 6.00 Desde Mendoza... junto a usted.